臺灣日日新報 夕刊
六月二十六日
夕刊定價一部二錢

宋軍又も越境して發砲
滿洲國警察隊苦戰
總數僅かに八十 殆んど全部日本人

【新京二十五日發】當地著公報に依れば二十四日午後一時滿洲國國境獨石口の北方滿洲國領土內に宋哲元軍約五百名侵入し來り滿洲國國境警察隊に不法挑戰發砲し警察隊は已むなく之に應戰せるも少數なるため苦戰中

【新京二十五日發】宋軍の爲包圍發砲された滿洲國警察隊は分隊長井口警佐を指揮とする三十名の隊員でその數日前新に增派せる五十名が之に加はつて居るとすれば總數八十名で殆んど全部が日本人である

關東軍極度に憤慨
日滿軍救援に出動

【新京二十五日發】北平交涉漸く進捗の折柄又復宋哲元軍の不法越境並に滿洲國警察隊射擊の報に關東軍當局は極度に憤慨且つ事態を重大視し○○○に在る軍の救援出動を命じたが事態如何に依つては斷乎たる處置に出づる決心である

【新京二十五日發】滿洲國領內における宋軍の不法挑戰に鑑てその動搖を豫期せる日滿聯合軍は○○より直ちに救援のため出動せり

李守信部隊に― 出動命令下る
日滿軍最高會議で

【新京二十六日發】第二獨石口事件に關し關東軍及び滿洲國軍は極度に激昂し二十六日早朝關東軍司令部に於て日滿兩軍最高會議を開催、重要協議を行つた結果、目下熱河省○○地區駐屯の滿洲國軍李守信の部隊に對し宋哲元部下の越境不法射擊部隊を斷乎驅逐せよと緊急出動命令を發した

侵入せるは 吳振聲軍
獨石口駐屯の約五百名

【新京二十五日發】確實な筋への入電に依れば最近第二察北事件は正に大滿會議の精神を無視し滿洲國領土を侵害不法射擊を爲し挑戰的態度に出で關東軍を激昂せしめ遂に宋哲元を窮任の已むなきに至らしめた獨石口駐屯の第一百三十一旅長吳振聲軍約五百は又復二十四日午前一時滿洲國領を侵害、同地方巡視中の滿洲國國境警察隊に對し突如一齊に小銃射擊を浴びせかけ遂に雙方交戰狀態に入つた

林陸相參內

【東京二十六日發】林陸相は二十六日午後二時宮中に參內、天皇陛下に[illegible]

我要求全部を容れ チヤハル事件解決す
文書で正式回答を手交するに決定

【北平二十六日發電通至急報】二十六日午前九時七分支那側より土肥原關東軍司令官代理に對し日本側の要求全部を承認の旨回答あり依つて二十六日正午居仁堂において土肥原、秦德純兩氏の第二次會見を行ひ秦氏より衷心遺憾の意を表し正式回答を文書を以て土肥原少將に手交し茲に察哈爾事件の大團圓を見ることとなつた（寫眞は上、土肥原少將と秦德純氏）

國境線には― 眞空地帶を設定

【北平二十六日發電通至急報】[illegible]

秦德純氏 辭表を撤回

【北平二十六日發】[illegible]

支那の輸出稅減免 改訂稅則公布

【上海二十六日發電通】國民政府は輸出稅減免に關する準備が全く完了したので二十五日付で輸出稅則を正式に公布した、その內容は二百五十種の內免稅品は果實、マッチ、綿織物、海產物等八十八種、減稅品は原料及び半製品、機械類等五十種で殘る百二十種は舊稅のままとしこの減稅に依り三十萬元程度の減收を來すが輸出稅の撤廢と之が減收補塡のため輸入稅引上げは近き將來に同時に實施される筈である

內務次官近く更迭

【東京二十六日發】內務次官丹羽七郎氏は昨年以來病氣の[illegible]かとなつたので後藤內相も次官更迭の已むなきを決意し、[illegible]決定することとなつた、次官の後任としては目下の所社會局長官[illegible]勅任級が擧げられてゐるが一部には[illegible]土木局長の次官說もある

荻原管理局長 新竹へ

【新竹電話】荻原拓務省管理局長は二十六日午前十一時三分新竹驛着、直ちに竹南驛着、直ちに錦水に向ひ天然ガス噴出狀況を視察、午後五時廿六分新竹發[illegible]に入つた

加藤氏の入黨屆を 民政總務會で承認

【東京二十五日發】國民同盟を脫黨した加藤鯛一氏は午後五時民政黨本部に川崎幹事長を訪問、正式に入黨屆けを提出した、依つて民政黨は午後五時半より緊急總務會を開き川崎幹事長よりこれを報告承認した

我軍用機が 嚴重監視
宋軍の撤退を

【北平二十六日發電通】宋哲元軍[illegible]

話合ひは 濟んだ
土肥原少將談

【北平二十六日發電通】[illegible]支那側は文章に依る全般的回答を避けんとしてゐるが我方はあくまでこれを要求してゐる、問題は宋軍の撤退であるが話合ひはすつかり濟んだ、唯これを文章にすることだけが殘されてゐるのみである

註 宋哲元軍の不法越境は右會見後報ぜられたものである

陸相の投じた一石
新しき波紋を畫かん

【東京二十六日發】林陸相は二十五日[illegible]

親日、歐米兩派の 大論戰を展開か
中央政治會議で

【南京二十五日發聯合】國民政府は二十六日の中央政治會議に於て今後の對日政策に就き[illegible]

田代憲兵司令官を 總督が招待

田代憲兵司令官は二十七日正午[illegible]

國體明徵と 文部省の對策
大講演會をも開く

【東京二十六日發】[illegible]

その日その日

[illegible]

人事

▲田代憲兵司令官 二十七日來臺の筈（官邸）
▲宇賀臺南州理事、萩原拓務省管理局長 [illegible]
▲[illegible]

無絃琴

[illegible]

漢口第一の 錢莊が破產
財界に一大恐慌

【漢口二十五日發聯合】漢口第一の錢莊[illegible]（資本金百萬元）は相踵ぐ銀流出に支へ切れず二十四日正午に至り突如破產した、同行の破產を切つかけに中原[illegible]錢莊が相踵いで休業した、當日は日曜の事とて金融界は大恐慌を來たし[illegible]

澎湖廳吏員に 自治制講習

[illegible]

紐育銀塊軟弱

【ニユーヨーク廿五日發電通】[illegible]

米日爲替保合

【ニユーヨーク二十五日發電通】[illegible]

漫畫 やきとり屋のトリちやん (53) 松下井知夫

[illegible]丸にて來臺するので中川總督は同日午後六時半より總督官邸に晩餐會を催し田代中將の外同行の[illegible]、寺內軍司令官、長官、[illegible]局長、[illegible]憲兵隊長其他[illegible]として出席する由

[illegible]て永く人の心を動くことだらう▲[illegible]この忠犬八公と同郷であるといふので殊の外に八公に[illegible]八公に面會にも行つたが▲此忠犬の名を不朽ならしめたいと八公の生れ故鄕たる秋田縣大館の驛前に銅像を寄附し建立することになり來る七月八日に其除幕式を盛大に同地で擧行することとなつてゐるさうだ、八公も銅像にこんな親切な同郷の先輩があらうとは夢にも思はなかつたら、尤も木村さんは大の犬好きで殊に忠犬を世に出した功勞者でもあるとのこと。

朗らかな人生 (79)
光田靜夫作 田中比左良畫

戀の七面鳥（四）

「何か御用事ですの？」
「用事があるから呼んだんぢや」
操さんは畏まつてゐる。いや[illegible]
「……」
「學校から歸つて來たら、只今と言つてお父樣の部屋へきて一應お辭儀するもんぢや」
「ハイ」
「一國には一國の憲法があるやうに、一家には一家としての掟があるんだ、一國には其國特殊の風俗があるやうに、一家には其家、特殊の習慣があるんだ、解つたか」
「ハイ」
「今月はまた馬鹿に手紙が早いぢやないか」
[illegible]
「とても、頭痛がするんで早く歸つてきたんです」
「お前のは、自分で自分の身を毀してるるんだ、身體髮膚、之を父母に受く、敢て毀傷せざるは孝の初め也、と言ふのを知つとるか」
「エエ、知つてるます。」
「知つてるて、どうして[illegible]」
[illegible]
「ハイ」
「頭痛ちつとも勉强しないぢやないか」
「今度から氣を附けます。」
[illegible]
行かうとしてゐるので、彼女も立ちかけようとすると、
「操や待て！」
「……」
「操や、まあ、此處へ來てお茶でも飲みなさい」
アーラ、不思議、パパは急に[illegible]
「今日會社へ立派な紳士が來て、或る代議士の息子さんだが、是非とも貴男のお嬢を頂きたいと言ふんだよ。」
「今後氣をつけて勉强します」
彼女は、ドラ猫が無關心で[illegible]立てながら、[illegible]
[illegible]

御覽になりましたか 七月號の主婦之友
夏の姙婦安產法
唖の娘さんの座談會
緣結びの座談會
按摩の仕方畫報
男の償ひ（吉屋信子）
夏の是非家庭療法
大評判の第一別冊附錄 東洋の魚料理二百種
く飛ぶやうに賣れる。全く飛ぶやうに賣れるとは『主婦之友』の七月號のことでせう。こんな重寶な附錄を買ひそこなつたら大變な御損です。賣切れぬうち大至急にお求めを願ひます。一冊六十錢・送料十錢。書店に賣り切れの節は東京神田の主婦之友社へ!!
涼しい 簡單服 實物大型紙つき作方 主婦之友獨特の實物大型紙つきで赤ちやんから大人までの新型を澤山發表 大評判!!!
第二別冊附錄

鳳山丸、厦門港外で 四時間も立往生

海關吏と便利屋の爭ひから アハヤ血の雨の危機さへ孕む

【基隆電話】厦門經由支那沿岸航路鳳山丸は豫定より四時間も遅れて二十六日午前九時基隆に入港したが、船客合計五百六十一名、同船の延着した理由は大略次の通りである、即ち厦門出港の際支那海關吏の嚴重なる取締に憤慨した本島人便利屋が共同戰線を張つて海關吏を毆打女の官吏を締めつけたりした爲め一同止むなく早々にして引揚げたが、同船が愈々拔錨港外に差掛つた際海關吏一同は同船を追跡して停船を命じ領事館の謝罪を待たと稱して毆打犯人引渡要求に事寄せ再度船内捜査を行はんとし遂に港外に立往生すること四時間に及んだ爲めである、再度捜査の際便利屋一同は海關側の不法を詰じつて激昂し二等サルンに食台湯を引つかけて氣勢を揚げ數個を内二名の代表は一等サルンで海關吏と即時引揚を迫る等今はや流血の慘事を見んとする程の險惡な空氣をみなぎつたが結局我が領事館側の仲裁で海關吏は沒收銀貨三千圓を持つて引揚げ事なきを得たとの事である

對岸情報

中央軍と廣東軍 蕉嶺附近で衝突

中央から福建黨部に 排日强化の指令

二十六日基隆入港の鳳山丸で齎された情報左の通り

一、厦門の確實なる筋への情報によれば此程一週間前より福建廣東省境蕉嶺附近に於て中央、廣東兩軍の衝突引續き小戰鬪が繰返へされつゝある、中央より同地には三個師が派遣されてをり、巧妙な戰術にて土匪使嗾廣東軍に當らせその陰に隱れて中央は關知せずと涼しい顏であると云はれてゐる詳細は支那新聞が掲載を禁止されてゐる爲め不明である、胡漢民の外遊により中央も愈々目の上の瘤がなくなつた氣安さとなり廣東側は昨年五全會議以來中央が既定の協定を履行せぬ爲め憤慨してゐた先とて遂に衝突となつたものと觀察される

一、鳳山丸往航の際厦門で衝突した支那軍艦はその後調査の結果損害は極く輕微に過ぎなかつたが商船會社では修繕費約五百圓を賠償することに決定してゐる

一、この程中央より福建省黨部に對し秘密裏に排日强化指令が到達したと傳へられ蔣介石の二面政策が暴露されることとなつた、商社側では今尚日貨を取扱ふ支那商人を脅迫する者あり商賈が一向に出來ず我が商人は大弱である

製氷工場の 增設計畫 新竹州下で 行惱み

【新竹電話】眞夏に近づくと共に氷の需要は激増を來し、新竹州下眞夏の消費量は昨年の例によれば一日二十六噸位であるが、現在の供給高は臺灣電燈會社新竹製氷所の十五噸、竹南製氷會社五噸計二十噸に過ぎず而も臺灣電燈製氷所の十五噸は實際に於て二噸位は貯藏する關係から十三噸が配給され需要二十六噸中八噸は他州より供給を仰がねばならない狀態に置かれてゐる、州下に於ても僻陬の地は未だ氷の配給に圓滑を缺く所もあり或は全然氷の恩惠に浴しない所もあり、新竹州下で四十噸位の製造能力あらば州下鄕鎭に迄も圓滑に氷が行き渡るであらうと見られ、州衞生課に於ても桃園の十噸工場は勿論各所に製氷工場設置を許可したい意向であるが製氷同業組合との種々な關係から仲々許可する譯にも行かぬ模樣である、住民としても誠に不幸な狀態に置かれ速かに氷の圓滑豐富な配給を翹望したいと望んで居る向きが多い

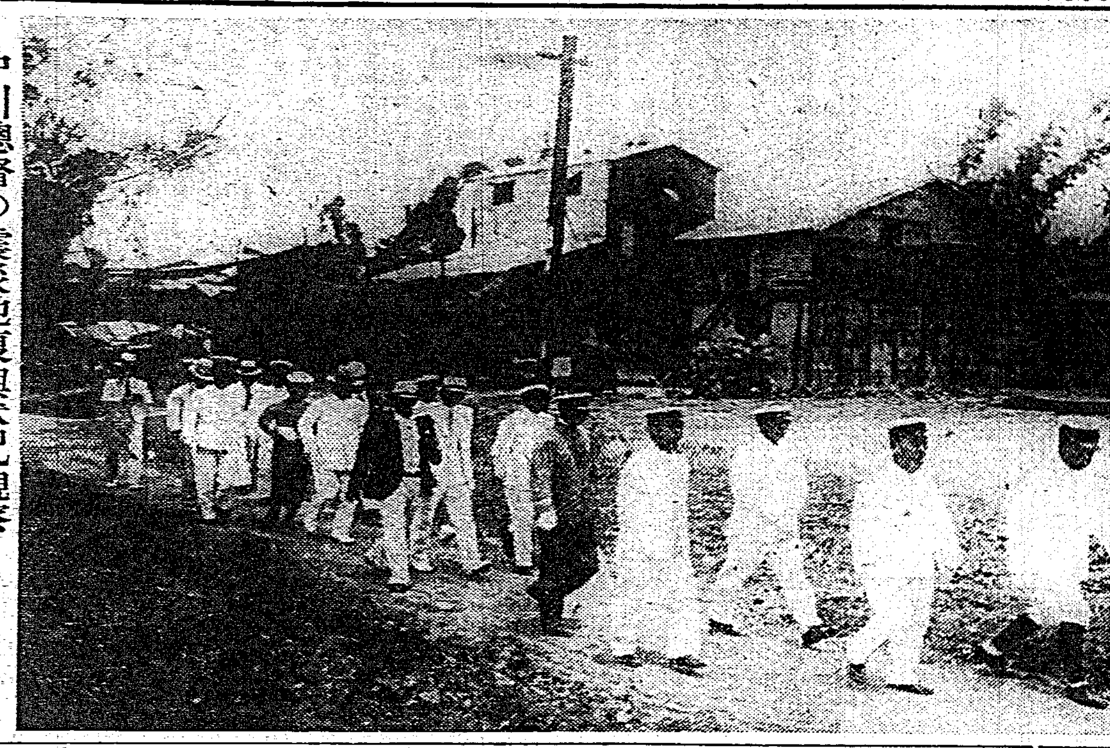

中川總督の震災地復興狀況視察（神岡庄にて先頭より二番目が總督）

伊國在住の エ國人に引揚命令 イタリー政府で發表

【ローマ二十五日發聯合】イタリー政府は二十五日エチオピヤに在るイタリー人に對し十日以內にエチオピヤを引揚よとの正式命令を發した

臺灣の工業發展策は當然 保田鮮銀頭取談

【神戶二十五日發本社特電】保田鮮銀頭取夫妻は蓬萊丸にて來神し船にて京都に向つたが語る　久し振りに臺灣を見てその進歩せるに驚いた農業としての發展はまだまだ將來に見るべきものがあらうが高雄といふ良港がある以上工業の發展を策するも當然にて南支南洋への一層の販路擴張に努むべきであらう用件の濟み次第歸臺する心算である

慰問白米の密賣說はデマ

【新竹電話】既報竹南郡竹南庄役場にかて震災慰問の白米を某方面に密に賣渡したとの件に就ては役場が罹災者に配給したものを一部の者が販賣したもので、其れ等を曲解した一部人士の投書であつたので取調べとなつたのであると

各務原機が 新潟で墜落 空陸聯合演習は中止

【新潟二十六日發】二十五日から大日原を中心に行はれる空陸演習に參加した各務原飛行聯隊所屬偵察機五三四號（航空兵曹長賀川口一三操縦、大尉柳山俊雄同乘）は飛翔中午前八時三十分墜落、搭乘者は何れも大火傷を負ひ生命危篤、これがため同空陸聯合演習は中止となつた

空中衝突 三名とも慘死

【各務原二十六日發】二十六日午前十一時十分各務原上空に飛行中の中島特務曹長操縦、橋本中尉同乘の飛行機と大刀洗飛行聯隊所屬の戰鬪機と空中衝突し墜落三名とも慘死した

當直の三醫師に 自宅謹愼命令

赤十字病院外科の外來患者の火傷にて調べた結果二十二日夜（火災のあつた夜）ダンスホールへ通つたのは當直の二名の他に平良、時岡兩醫師も同行した事判明するに至りこの程堀内院長から「本件の解決する迄附勤まかりならぬ」と自宅謹愼を命ぜられた

參加廿萬を目ざす 今夏のラヂオ體操

全島四百五十ヶ所で實施

今年もラヂオ體操を大いに國民體育の向上をはかり同時にラヂオ體操と、保健思想を普及させたいと云ふので文教局、遞信部、放送協會や全島の各地市、街、庄が主催者となり八月の中休樣朝六時から三十分間づつ十日間、ラヂオ體操をやつて大いに朗のいい空氣を吸はうと云ふことになつた、來る二十八日主催者が集り打合せ會を開くが會場は臺北市をはじめ澎湖島に至るまで全島各地に亙りその數約四百五十、參加人員は約二十萬人位に達するであらうと云ふことである、臺北市に於ては博覽會の設備のため新公園は使へないが臺北グラウンド、東本願寺、日新、老松等の公學校などが決定されてをり、市內の參加者は約一萬の見込である

基隆水族館は 八月から開館

【基隆電話】基隆市觀光協會は二十五日午後一時から市役所會議室にて開催、水族館を協會で經營することに就て審議を求めて同經費壹萬八千五十九圓に對し小松觀光協會長の說明あり、各理事から希望、質問等あつたが原案通り承認した、猶午後五時から水族館の上棟式が行はれたが竣功は七月二十日の豫定、水槽のアク拔き其の他の關係で開館は八月一日からになる由

竹南庄の火事 女一名火傷

【新竹電話】二十六日午前三時三十分竹南郡竹南庄公館六〇番地の方より發火、家族及び附近の者の消防に努めた結果同一時三十分同家一棟を全焼して鎭火したが同人の妻は逃げ後れて大火傷を負つたので直ちに病院に擔ぎ込み手當中であるが生命危篤である出火原因は目下取調べ中

旭小が優勝 臺北少年野球

臺北市少年野球の五月以降各校の試合は旭、樺山、建成の三校が勝ち旭小が優勝した

樺山	000010	A
旭	100000	1–2

三好朋十氏の講演

三好朋十氏は二十五日夜七時より臺北ホテルにて講演した

黑と黃色の ダンダラ縞の猪 厦門から圓山動物園に

二十六日基隆入港の鳳山丸で厦門から臺北の圓山動物園に送られる猪の子供が一頭やつて來たがこの猪は體に黑と黃色のだんだら縞のある珍らしいものである

謎の昌水夫の身元 鄕里でも判らぬ

松井秀彦なら健在との返電 二人秀彦の謎をどう解く？

【基隆電話】本紙既報、船盜の路大連汽船河北丸は二十五日午前高雄より再び基隆に入港したが、水上署では最初下船した吉川ボーイを同船出港の際便乘せしめる管であつた所船長の方で調べたいと云ふ事になり船長吉川は一寸しばらく船員に預けにされる事となつた、警察の事務に行方不明の昌水夫の身許につき取り調べをなし警察署長の手で送還することとなるであらう、尚昌水夫の本籍地につき廿四日大連汽船基隆支店宛照會したところ

何處で

北丸船長に宛てられた電報によれば「本籍地は松井秀彦と何等關係なく」松井秀彦なる人物は健在であるとの返電に接した、この松井は大正十二年東京大震災で行方不明となつてゐるもので二人秀彦の謎を如何に解くか注目されてゐる

流腦の治療に レントゲン照射 九州醫大で成功す

【福岡二十五日發本社特電】レントゲンが流行性腦脊髓膜炎に劃期的效果あることを發見した九州醫大ではこれが幼兒の命取り流行性腦脊髓膜炎に効果百パーセントと云ふ世界醫史に輝く新療法を今日醫學會で發表した、入院患者四名に照射し三名は十五日から二十日で全治、一名は重病ゆゑ死亡したが後遺症なく經過した

基隆で癩豫防講演

【基隆電話】基隆に於ける癩豫防講演

人妻、三度目に 自殺を遂ぐ

【嘉義電話】嘉義郡下の人妻は六月十五日花蓮港より來り二十七日家出し投身自殺を遂げた

扒龍船競漕

臺北市内の扒龍船競漕は二十六日から三十日まで行はれる

メガホン塔

あすの天氣

（臺北觀測所發表）

臺北地方 南西の和風曇後晴雨
一區（北部） 南西の和風曇後晴雨
二區（東部） 南の和風晴後曇
三區（西部） 南西の和風晴後曇
四區（南部） 南西の和風晴後曇

概況（廿六日） 七六〇耗の高氣壓は本邦東海上に停留し七五二耗の低氣壓は北緯三〇度東經一一九度附近上海の西に在り東北東に進む模樣本島は南部が晴他は曇又海は南西の和風波は穩であります

各地氣溫（六月廿六日午前十一時）

恆春	三二度	臺中	三二度
臺東	三二	臺北	三一
高雄	一	基隆	三〇
臺南	三四	那覇	一八
澎湖	三二	鹿兒島	一六
阿里山	一九	長崎	一五
花蓮港	三〇	石垣島	三〇

臺日案內

書籍　文部省認定 日本精神 臺北市末廣町一丁目 博文堂
常用語辭典 臺北市榮町一丁目 新高堂書店
醫院　肛門科新設 桑原醫院 臺北兒玉町二ノ二
X光線齒科 矢野齒科醫院 若竹町二ノ一
料理屋　生そば 壽司 辨金 京町店
內地土產　パイナップル 西瓜 冷し 矢野商店 臺北本町
寫眞　8ミリ 小型映寫機 臺北市榮町
ハミリ活動寫眞機を山に海に 臺北榮町二 フタバ寫眞機店
世帶道具　經濟カマド 臺北本町
愛國釜 臺北本町
ラヂオ器械　ラヂオ 臺北市本町 ラヂオ商會
治療所　寢小便遺尿神經痛 佐久間町二ノ二八

高等理髮 旭美髮館 臺北市
雜件　消火器噴霧器に 足立商會 臺北大和町
アパート 臺北市
釣道具卸は 淡路屋
冷西瓜と冷ビール
子供服 日進マーケット 臺北本町
バイオリン尺八 臺北本町
見たら掘らぬ！ 性〇寫眞
子婦人供服 瀧本合名會社 大阪市東區谷町二 カタログ進呈
メリヤス オーミヤ本店 臺北本町
キユーピー マヨネーズ 不意の御來客に 每日の御食膳に

會葬御禮 八木勘一
會葬御禮 成田清晋 親戚一同

御家庭に無くてならぬ カモ井の ハイトリボン 最高の品質 最低の價格 效力保證 越年
發賣元 株式會社 大谷商店 大阪・博勞町

●ノーシン●は胃腸をこわさぬ頭痛藥

病氣をズバリ斷ち切り 衰弱者も夏を樂々突破する榮養食物粉末テルニ

胃腸はいたみ易く榮養も損はれ易らの夏は健康者でも弱る。まして胃腸病弱者その他病後の人は病勢を亢進して衰弱しますます弱るから胃腸榮養者に注意が肝腎だが胃腸に負擔を與へぬやうにする事の一番大切な機能である胃腸が衰へ、その働きが極度に鈍つてゐるので充分に榮養物を攝る事にはゆかぬから。幸にも榮田博士の苦心になるテルニによつてこの悩みは一切無くなり、どれ程食慾の進まぬ時でも、どんなに胃腸の弱った人でも完全過ぎる程完全、豐富過ぎる位豐富な榮養が無駄なく攝取されるやうになつて夏を樂々突破出來るやうになつた。病氣をズバリ斷ち切ることが出來る。試食品は大阪市西區京町堀藥局に有り

はらいたなら 直ぐのませ 腹痛タミン
大谷藥房

マルカン酢 名古屋 笹田本店 兵庫灘 笹田商店

アイスクリーム ボックス 全國百貨店 藥房特約店にあり アイシ本舖 大阪

最も信頼のできる 姙娠豫防具 ノーマン ゴムに代った天然スキンの妙味

便秘に ラキサトール錠 本劑は無味無臭にして、適用する副作用なく、服用後六乃至十時間にして軟便を排出す。習慣性なきが故に常習便秘者に愛用して極めて便利なり。價 .40 1.50 2.50 發賣元 塩野義商店

ヨクキク 皮膚藥 タイピ

親鸞聖人 (247)

吉川英治作
山村耕花畫
(禁上演上映)

女人篇

吉水夜話 (三)

「熊谷どの」

と、こんどは心寂から攻めた。

「他人のことばかり仰せられずに、ちと、貴方の事も、話していただきたいものぢやが」

「いや、わしには何の話もない。――それよりは、蓮生殿こそ」

と隣にゐる蓮生房の顔をのぞいた。

治承、壽永の亂に幾多の生死の下を實際に歩いてきた熊谷次郎直實の話を、同房の人たちはよく彼の口から聞きたがつた。

だが、蓮生は、

「は、は、は、は」

もう白髪まじりのまばらな髭の中で、坂東武者らしい大きな口をすこし開いて笑ふだけだつた。

いつも、から笑ふのが、彼の答へなのである。

でも今夜は、それに少し言葉をつけ加へて、

「この年になつて、何の戦ばなしお恥かしい事でお座る。てまへもここの上人にお目にかからぬうちは、いつぱし、われも坂東侍の強者と、大人びた戦場氣どりを持つてゐたものでお座つたが、ひとたび、發心して、念佛門に心の駒をとめてからは、同戦の事ども、すべて兒戯のやうな心地がするのでおざつた。問とはれても、冷や汗が出申すのおや」

と云つた。

つつましく、數珠を爪ぐつてる蓮蔵が、

「なかなかおゆかしい」

と呟いて、

「蓮生どのは、あのやうに謙遜には仰せられるが、わたくしが、法然上人の教養といふものを初めて存し上げたのは、まつたく、蓮生どののお手引でした。永年の間、天台の古學にも救はれず、秋篠の紅羅寺にただ老い朽ちる私であつた所を、その頃、一筋に禅十門へ入つても、名も蓮西と申されてゐた熊谷入道とふとお目にかかり、吉水にかかる上人の在はすと聞いて、一圖に都へ上つて来たのでございました。もし入道が熊谷の途に、私の寺にお立ち寄りくださらなかつたら、或は、私は生涯こで有難いよろこびを弥陀さまと共に味はふことが出来なかつたのでございます」

と、蓮空は感謝して云つた。

蓮空は、蓮生と、人々の話を聞いてゐたが、殊に、熊谷蓮生と蓮勝の話には、心をひかれて、

（自分にも、もしあの頃、安居院の法印と西塔の縁で會はなかつたら……）

と今更に、その時の機縁に對して夢を稀はずにゐられない氣がする。

奥で、蓮蔵がきこえた。

「お目ざめか」

上人の氣配は、宗を語ててゐても、すぐ弟子僧たちの胸にうつた。

この寒氣に、この間うちから咽喉を傷められてゐるふうなのである。

「お寐みを邪だけはならぬ」

「お白湯をわかさうか」

思ひ／＼に、人々は、爐のそばから冷たい室へちらかつて行つた。

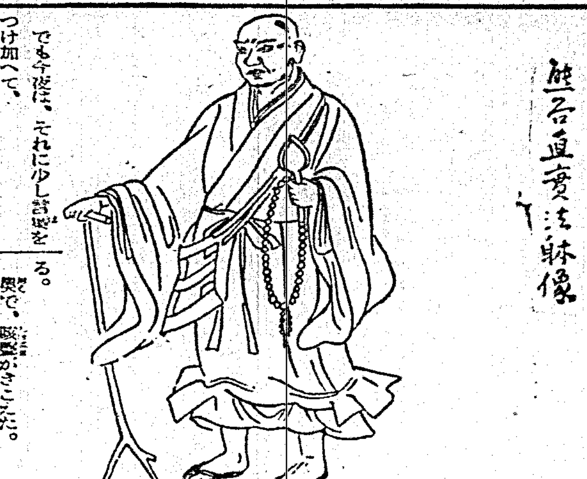

明窗

文日 月白風清

筆蹟 赤壁賦 (一〇八) 石原西涯案

公開欄

▲本欄は讀者の自由論壇中傷は不可▲行數は十五字六十行以内▲匿名可、住所氏名は明記

海に招かれて　臺南山人

◇去る九月の日曜日 内地から来てまだ日の淺い私は海の珂、綠の港として喧傳の高雄へ初見參した。當祭當日で西子灣海水浴場は賣探しなど數々の景物に客を招いてゐる。サテ行つて見ると噂に違はない。待つこと二十分やつと流しのタクシーを捉へて海水浴場に着いた

◇ごつた返す人を分けてどうやら入場は出来たものの脅上道下とも文字通り脅語の賞員で事實立錐の餘地もなく喧噪、雑音の渦を巻いてゐるが、それでも入場券だけは間違なく賣られてゐる。湾上左側の舊敷に當に三、六十人を收容しうるに當方三、六の客に占有されて淋しい爾で眺まつてゐる、聞けば僞切とのことで係員から割り込みを斷られた

◇四名の家族を帯同した私は入場券を叩き付けて係たなく退場するの外なかつた。時は正午、屋外は吉熱百二度以上、兒の兒は水浴を迫り妹は空腹を訴へて止まない。殆んど持てあました私は不用意にも燃傳ひに隣の旗亭へ飛び込んだ、家族等の顔には喜びの色が漲つてゐる、だが此處の空氣は私ども家族連れの利用には餘りにも白粉の香に満されてゐた

◇酒と女に縁遠い私達のグループは勝ひ冷遇されざるを得なかつた。私達は遂に部屋換を強ひられた――十錢より二錢へそしてこれが代償には最後に法外な支拂を要求され追ひ立て同様表門を辞つて出たのであつた、私は近い安平を捨てて遠い高雄を選んだ愚かさを今でも恥ぢてゐる

俚謡

栗香、句數無制限、何人も投書し得、宛名は本欄係

△音の若竹はまだ知らぬ空へいくら伸びても今年竹　臺北　うた作

△文をうつかり讀まれたらしい月に恋も覗かれて　臺北　舟人

△来るとあるのに待設れて除いて眺め直す縮び紙　臺中　春月

△金は無けれど壽でも詠んでせめて眺め見たい　臺北　八起

△七分三分に身を組ませて逢ふも嬉しい田植笠　宗社　山男

△枝になりそもない眼鏡を賴る臣の國もある　臺北　一笑

△口の八景ひねつて見てもとんと浮かばぬ畜の種　根谷　圖鍋

○嫌る世相を流線型の窓にちよと見る花の旅　臺中　萬の家

俚謡大會懸賞募集

臺北市宮前町二六二小松方若草會では「わかくさ」二百號を記念して廣く一般より俚謡を募集する、課題は「荷、飛、踊、摸、起、年」の六語讀詠込一人四章一組で、別名にて雅組投吟するもよろしく、ただ入花料として一組金五十錢を振替五四五〇同會宛送付されたしと選者は内地の權威者六名、締切七月二十日一等金賞大カップ、二等腕時計、三等銀盃、以下十等まで賞を授與する由。

新興キネマ特作

劍聖 千葉周作　阪東妻三郎主演

▲山地安の原作、多胡隆三平の脚色山口哲平の監督になる「劍聖千葉周作」が廿七日より芳乃館で上映される。主演は阪東妻三郎、劍聖として名の高かつた千葉周作の面目をよく描き出してゐる

▲同時上映は清源虎明監督、ジョー・オハラ、花房銀子、小阪信夫、神谷晨子等主演の「港の夜霧」である

◇梗概◇

来るべき新時代の黎明前に動搖たる安政年間の江戸は傑岸一世に蠢く大老井伊直弼が、勤皇たる新興勢力劍士派を挫かんとして御用暗殺團新撰組を動員し紛然に罷弊を加へた

さうした事に對する反感、途に蹶起の浪士有村治左衛門等十八名が大老井伊の首級をねらう謀策となつた

時に神田お玉ケ池に道場を開き夜に浪士に心を寄せる劍聖千葉周作は五百を數ふる門弟中の一人、佐伯庄之助が新撰組長大島鐡三の仇とねらう謀略を知り庄之助に悉を潰す大二の八公と共に江戸に潜に彼を教導した

同じく周作の高弟なれど心卑しく惡慾故に破門された龍吉寺は夜毎に町を彷徨し偶然にも逢つた女は庄之助の姉今は斷縁切つての名花千代香であつた、而も龍吉寺に非望を満すべく、大島鐡三と結び千代香を伐ひ共に周作暗殺を計つたが周作の爲め却つて斬られる身となつた

櫻然として萬延元年三月三日有村一味が櫻田門外の雪吹雪の中に本懐を奏した後姿るは庄之助の仇討ちのみ……

がその日も遂に來た……

◇キャスト◇

千葉周作（阪東妻三郎）……

名家敗退將棋 (其八)

(志澤氏二回勝三回目)

四段 △志澤春吉
平手先 四段 ▲樋口義雄

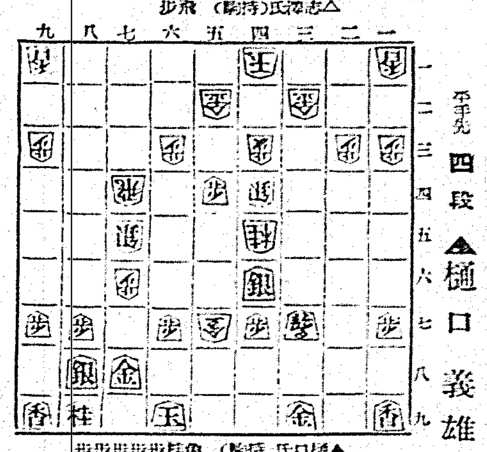

▲五九馬△五八歩▲二六馬△六四飛▲七三角△六七飛成▲同金△同成桂▲七一飛△四二玉

▲樋口四段曰く 五九馬は手筋と思つたが敵に五八歩の先があるので直に二六馬が役つてゐました

△志澤四段曰く 六四飛は犠牲にしても損にはならぬと思ひます

▲樋口四段曰く 七三角打は七九桂と受ける位では玉の懐ろが益々狭くなつて問題にならぬ他には手がない

△志澤四段曰く 六七飛成は敵に充分讀まれたので危険ではあるが私も相當に考へて置いた

△志澤四段曰く 四二玉は稍々遅げ越ず味が危険な様見えても却つて玉が廣くなる

◇大崎八段總評 樋口君の五九馬は目玉には惡い味が生じるが後の味によいものがあるそれでも二六馬が本筋であらう志澤君の六四飛は順序を誤つた五八歩を取れば玉の懐ろは廣くなるし敵には矢張り必至となつてゐる樋口君の七三角打は決戦で斯う云ふ悪い形の時に飽く迄受け様として戦ふ愛を逸する

臺日聯珠

二珠勝 大會の七 拜日正解　西龍九郎人案係圖

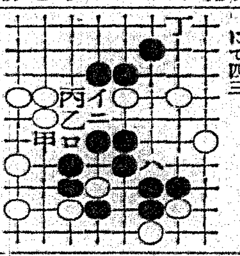

一、「甲」と引き、「イ」にて四三、白「イ」に止めたら「丙」と應じ「ハ」にて四三

二、「乙」と引き、「ロ」にて四三、「イ」止めなら「丙」と乗り、「ニ」にお代りの四三、「甲」なら「イ」にて四三

三、「丙」に打ち、「乙ロハニ」の内にて四三

四、「丁」に引き絶對イに止めさせ「丙」と應じ「ロハ」の内にて四三

正解者 田中吉竹、吉永竹太郎 島崎多加史、阮東枝、鈴香國邸

新刊紹介

◆敵討と切腹（谷田左一著）敵討と切腹は共に我が武家時代の特異な風習で無氣味な殺伐な存在ではあるが極端な自己犠牲と信義に報いる誠實の餞酷でもある。著者はそこに忠孝義理の信念、尚武の氣風暁く日本精神の流露を見るのである。本書は三部に分れ第一篇は敵討の定義、その意義、道徳上の検討、その規定、由来、敵討と文學等、第二篇は切腹の定義、起源、その場所、方法、介錯、検使、赤穂義士及び乃木將軍の切腹等、第三篇は中古以後、戰國時代、徳川時代の三部に分けてその時代の最もテイピカルな敵討の例を總數十八物語り風に述べて居る（四六判二〇七頁、定價一圓、東京市小石川區新諏訪町七秋文堂書店）

◆南洋は榮える 南洋の經濟的價値その地に活躍せる邦人の先驅者、南洋の國防的重要性、且つその方面に樹てらる可き國策等を論ぜるもの（四六判頁數六十三頁 定價二十五錢東京市麹町區山下町一東洋ビル國際日本協會）

皆で樂しむリーガル七月新譜

一枚八十錢

落語
武道　桂家金語楼
たぬき　柳家権太楼

万才
リーガル万才 非常時日本　リーガル千太・万吉
丹那トンネル　中村春代・砂川捨丸

映畫説明
雪之丞變化（二巻）泉 詩郎
片瀬 波（二巻）泉 詩郎

小唄
米山甚句　分山田司香
都々逸

童謡
花かご
にらみつこ

REGAL
コロムビア大衆盤
製造發賣元 日本蓄音器商會

ニキビ ソバカス 日ヤケに
アモンパパヤ
◎パパイン酵素應用皮膚細胞發芽促進藥
皮下沈着の色素がだん／＼と浮出し垢となつて取れる特殊クリーム又脂肪が分解して醜いニキビの穴が殘らず色白の若肌を作る大発判薬
見本瓶呈進
▲送料二錢切手
東京市日本橋區 杉田商店

伊豆椿 植物ポマード
伊豆椿チック本舗

巡査
東京市 日本警務學會

早〇男子へ急告！
明朗の春に氣付かぬ人は一生の損失
城東園藥品部

丹下左膳の唄
東海林太郎唄
喜代三特別出演並ニ演唱
櫛巻お藤の唄
日活オールトーキー 百萬兩の壺 主題歌
ポリドールレコード
P—445

何故金鳥に限る？

(1) 効力は眞似られぬ

蚊や蠅に金鳥…は落死…

蚊の落死するのは金鳥香に限る

(2) 經濟的だからです

金鳥香は他品に…

非常に徳用で…金鳥の一本は他の…

粗悪品に御注意！

金鳥の渦巻
一巻ヨクキク

大日本除蟲菊株式會社

液体殺虫剤の覇王
蝿退治に
キンチョール（新發賣品）
蝿 南京虫 家ダニ 油虫 等の害虫は一瞬に死す

宋哲元軍又起暴戾
不法越境發砲
滿洲國警察隊苦戰中

新京二十五日電。據當地警公報。二十四日午後一時。滿洲國國境獨石口北方滿洲國領土內。宋哲元軍約五百名侵入。對滿洲國國境警察隊。不法挑戰發砲。警察隊不得已應戰。因衆寡不敵。正苦戰中。

關東軍極憤慨
臨機或出斷乎處置

新京二十五日電。北平交涉。正見進境之時。竟有宋哲元軍不法越境。並向滿洲國警察隊射擊。關東軍當局。極度憤慨。且重視其事態。命在〇〇〇之軍隊救援出動。今後視其事態如何。欲出以斷乎處置云。

日滿聯軍
出動救援

新京二十五日電。滿洲國內宋軍不法挑戰。日滿聯合軍。早已料其動靜。卽由〇〇〇救援出動。

屏東郡堤防
舉竣功式
工費六萬餘圓

屏東郡カウ社溪堤防。客年度雨期時決潰。沿岸部落大路關住民。均受大水害。若長此放置。本年或更演慘禍。而當局所計畫之復舊工事。自客年度起投災害復舊豫算六萬餘圓。由太田組包辦。興工築造延長約一千米。日前完成去二十五日午前十時。由小山屏東郡守、齋藤保官民列席。盛舉竣功式也。

花蓮港街
開協議會
可決追加豫算

花蓮港街協議會。去二十五日午前八時。開于昭和會館。有議員九名出席。宮崎街長。就議長席。附議昭和十年度街歲入追加豫算案。二、三質問後。可決原案。次說明法院宿舍五十三戶。借入九萬圓新築之。然新築戶數未決定。俟決定後。開臨時協議會。再行諮問。右議至九時十分散會。關於歲入追加豫算案。卽歲入經常部十萬六千三百四十圓。臨時部六萬六百五十三圓。歲出經常部。九萬四百六十三圓。臨時部七萬六千五百三十圓。因地租割。從來百分二十。右依十年四月十四日以府令二十三號、臺灣市街庄稅規則中地租附加稅改正率。又戶稅割。從來一圓課八圓。今回改爲六圓五十錢。右依戶稅附加額增加。自然減額云。

不欲擴大寬容冷靜
如果事實不能默置
關東軍當局談

新京二十五日電。據最後情報。宋哲元軍侵入滿洲國內發砲。其主力乃第三十七師。前衞部隊約五百名之外。其主力部隊殆全部侵入滿洲國內。二十四日午後一時。國境警察隊欲探查之。被其包圍發砲。事態頗重大。關東軍當局所述如左。

此際軍以寬容冷靜態度不欲擴大。然若情報如果事實。則欲出以斷乎態度也。

內務次官
近將更迭

東京二十六日電。內務次官丹羽七郎氏。昨年以來病臥。今後相當期間。尙須療養。後藤內相。遂決意次官更迭。明年度豫算編成期已迫。後任次官欲決定。次官候補。目下社會局長官赤木朝治氏最有力。其後任爲茂澤兵庫縣知事。半井宮城縣知事。廣瀨土木局長諸氏。一部且謂廣瀨土木局長。將昇任次官云。

閩浙鄂主席
議對日策
張氏不卽渡日

南京二十四日電。二十四日。來京湖北省政府主席張群氏。同日午後三時與行政院長汪兆銘氏會見討論當面諸問題。張氏尙擬留滯數日間。與同入京福建省政府主席陳儀氏。浙江省政府主席熊式輝氏等。協議對日策。結果對國民政府當局。令有進言又對日特使派遣。國民政府部內。似以爲時機尙早。張群氏今回之渡日。或不實現。七月十日頃。且歸任漢口云。

滿洲警察隊員
總數八十
殆全部日本人

新京二十五日電。被宋軍包圍發砲之滿洲國警察隊乃分隊長井口警佐所指揮之三十名隊員。合數日前新增派五十名。總數八十名。殆全部爲日本人。

察哈爾實業家
訪土肥原少將
陳提携意見

北平二十五日電。察哈爾問題解決、華北經濟提携。察哈爾省內有力者早已欲謀省內產業開發。二十五日早朝。張家口。張北方面中國人實業家代表者四名。到北平扶桑館。訪土肥原少將。陳述種々意見。促進實現。又一面察哈爾省。內蒙古王侯等亦派代表者到土肥原少將高橋武官處。面述兩國提携之意向。察哈爾問題最後解決前。便有省內漢蒙人民。積極謀日方。殊可注目云。

謝新駐日大使
一行四十餘名
望東而進

大連二十五日電。新任駐日滿國大使謝介石氏。與川崎參事官。以下官員家族四十餘名、二十五日朝。乘熱河丸。望東而發。

國境線設眞空地帶
日滿華軍不入

北平二十六日電。二十五日深更。土肥原少將與雷壽榮氏會見。察哈爾事件解決。最善關之宋哲元軍撤退地域問題。承認我要求。國境線內。日滿華軍皆不進入。決設眞空地帶。惟正式回答文面交手續。尙未完了而已。

宋軍撤退
尙未作成文書

北平二十六日電。與雷壽榮氏會見後。土肥原少將述左。

中國欲避文章之全般的回答。而我極力要求。問題在宋軍撤退。交涉已了。唯作成書類而已。

註。宋哲元軍之不法越境。乃該會見後所報云。

雷壽榮氏
訪土肥原少將
最後磋商

北平二十六日電。南京政府。二十五日夜。帶答秦德純氏。以察哈爾事件解決條件。秦德純氏。去二十五日午後十時。於居仁堂協議後。欲期完全解決。就回答文之作成。先質土肥原少將意向。雷壽榮氏訪秦德純氏之意。二十五日午後十一時十五分。訪土肥原少將於其寓館。關於察哈爾問題解決之中國回答文章中。宋哲元軍撤退地域。作最後磋商。二十六日午前零時十五分辭去。

不用覺書
惟文書回答
完全解決

北平二十五日電。察哈爾問題解決交涉。順調進步一兩日中。合見解決。竟有宋軍越境發砲問題。前途憂慮。而其解決樣式。

中國一邊不法行爲。惟對我正當要求。回答諾否而已。不敢交換覺書。秦德純氏。對土肥原關東軍代表。而交要求承認回答文書。完全解決。土肥原少將。所述如左。

日本乃是正中國之不條理排日態度。要求日華提携實現。故無交換公文或調印。唯對我要求承認之事。正式回答可已。南京政府。當不作無理之事。故一兩日中諒能解決也。

日本在華特關利害
優越地位所當保持
英國新聞社說發表

倫敦二十五日特電。泰晤士報。二十五日。關中國問題、特揭社說。內容如左。

中國所謂。可以放任日本其他。日本在華。有不許他國追隨之。利害關係。且自己經濟開[illegible]

日本在中國保持優越地位。自然必要。日本對華行動。國際聯盟。非單干涉。或經濟封鎖。其他方面。無一非愚之事實。逐日本由中國。到底不可能也云云。

英德海軍協定
英下院論議
勞働黨質問

倫敦二十四日電。二十四日。英國下院。關英德海軍協定問題。有勞働黨議員。質問外相。非難政府措置。場面爲之緊張。卽勞働黨議員孔克士氏。所問如左。

此回英獨海軍協定所關有無通告蘇俄。其他波羅的海沿岸諸國。

英亞外相。答以已通達蘇俄。氏更問如左。

政府爲保全波羅的海諸國國境。而救諸國不爲德國威脅計。有無對德國。提議東歐羅巴諸條約之意圖。

外相又答如左。

波羅的海諸國國境保護。國認必要。英德海軍協定。在諸海軍國。信爲有功效。

次一同勞働黨議員。非難英德海軍協定。要求平和保約。及新特婆會協定。外相答曰否々。而當置之云々。

臺南州郡市
視學會議

臺南州教育課。訂來七月二日午前八時。在州會議室。集州下郡。市視學。而開會議。附議各事項。而諮問事項如左。

一、依地方制度改正。對小公學校教員及高級兒童。公民教育實施之具體的方法並選擧時。學校職員。高級兒童。指導監督所執態度。有效適宜具體的方策。

二、依地方制度改正。以公民教育爲立場。關於部落振興等。經家長部。主婦部。青年部。增設公民教育國語講習所。及充實內容。以上公民教育之必要具體的方法。

三、地方制度改正。以期選擧完璧。計畫增設簡易國語講習所。並指導具體的方策云。

臺灣製鹽
會社總會
配利年六分

臺灣製鹽會社株主總會。月二十五日下午一時。開於安平該社內。督府專賣局臨席者。佐々波鹽腦課長。川越。溝口兩主任。出澤臺南支局長。並布袋北門兩所長。來賓臺銀支店長山田氏。株主等。堀社長就議長席。敍禮後。大津山支配人報告營業概況。乃議利益金處分案。照原案決年配當六分。次取締役大津山氏。因任期告滿。乃行改選。結果氏仍留任。而退職監査役林熊徵氏。決由社長酌定呈贈慰勞金。於是閉會。聞本期總純益二十萬七千八十五圓云。

新設飛行聯隊
位置在嘉義近郊
八月整地昭和十三年完成

關于新設飛行聯隊之設置場所。臺灣軍當局。最初嘉義二處。臺中三處。臺南二處。屏東。佳東九處。爲候補地。其後關于飛行場。爆擊場。兵舍。格納庫其他敷地買收問題臺灣總督府。及關係州當局間。纖緯折衝。而關于民有地買收。及官有地拂下諸問題。亦見解決。一面臺南州。爲敷地整理費以八十萬圓。爲國防獻金決獻于臺灣軍。殘留惟待陸軍中央部意向。山田陸軍省兵務課長。以下山本航空兵少佐。原田技師。航空本部部員青木大尉等一行。去五月二十六日抵臺以來。與服部軍參謀。實地視察嘉義。臺中。臺南屏東。佳東各候補地。向中央部報告。於陸軍省。參謀本部。航空本部。協議結果。內定設在距嘉義市西方大保庄一帶。去二十五日午前。對臺灣軍。已有電報。通知是旨、以是。軍當局。午後四時發表聲明書。若得上奏御裁可。自然決定。又敷地整理工事。自本年八月興工。昭和十二年中。關于飛行場。爆擊場。兵舍。格納庫其他附屬一切建築物落成。同十三年。兵員兵器等編成整備告終。完成爆擊飛行隊。在帝國南方國防最前線活躍。而衞戍病院。憲兵分隊等。亦擬設置。現在其場所未見內定。又飛行團司令部。高射砲隊之設置場所。亦未見內定云。

官民各位熱誠
不勝感激
軍司令部發表

臺灣島內。飛行聯隊新設之議起。全島各地官民。各熱望設置於其地。知事市尹。暨民間一邊有志。自勿待言。雖其整地費之負擔。亦所不辭。熱心陳情。至再至三。軍當事者亦爲其熱情所感激也。而來軍當局。主基于作戰用兵上地位研究。且又顧慮及天候。氣象。地形。交通。衞生其他經濟上等諸件。就各地調査。陸軍中央部。並總督府一邊。數次協議。其間各地官民。受深甚不勝。幸而依各當局熱誠努力援助。於茲得內定設在嘉義。對總督府並一般官民異常誠意。滿腔謝意。同時對不得酬其志之各地官民衷情。實不勝爲同情。然已內定。各地官民。以其熱誠。間接直接。爲飛行隊後援者。祝福同隊前途、以期國防完全。是所深望不置也。

關係者參集
開祝賀宴

國防義會。及臨時州協議會。去二十六日。關于臺南州會議室。嘉義市。自市尹、及州協議員木。早川。勝田。賴。小西九氏

總出。關於飛行聯隊設置若州委效。按二十七日由州。市協議會員。及飛行聯隊設置期成同盟會幹部等。開祝賀會。更定日開官民合同大祝賀宴。又飛行聯隊設置期成同盟會去二十六夜七時半。在公會堂、開協議會。磋商會議行事。二十七日早。會員一同。參拜嘉義神社云。

總督巡視災地復興
觀生存生徒感慨無量
由各地郡守說明概況

中川總督巡視災地。二十五日午前九時。發旅館千代瑾家。由日下知事嚮導。赴東勢郡石岡庄。同十時抵石岡公學校。在職員室。東勢郡守代理。報告管內復興狀況。時發二三質問、次視同校々庭中央所造同庄罹災者百十五名御下賜金并受記念國旗揭揚塔。同庄視察後。再驅自動車赴豐原郡神岡庄。在同役場。由宗藤郡守。說明同庄新庄子各市區計畫內容。而至被災當時極慘狀之同庄公學校。受生存生徒出迎。感慨無量。由是視察新庄子。圳堵各災地、次出大甲。而至大甲驛迎接之內海知事。高原警務部長等。俱在驛長室少憩。午後零時四十四分出發赴新竹。

期十分視察。行見有明朗復興氣分。此際地方郡守亦費盡苦心也云々。

中川總督
廿五夜歸北

總督于二十五日午前中。視察豐原郡下。午後零時四十七分發大甲驛。前往新竹州。視察竹南郡下。車中由內海知事。聽取說明。午後一時三十九分。下車後龍驛。于炎天之下。徒步視察後龍。尖山下。頭分五十分。到竹南郡役所。富田郡守報告復興狀況。次視察中港部落。是日程告完。乃驅自動車。首途歸北。午後六時抵臺北又二十六日午前八時半發臺北驛。視察新竹州下。豫定是日午後七時四十分歸到臺北驛云。

當局指導
須費苦心
中川總督談

昨二十四日。所見感想略同。唯淸水街內埔庄等。較昨日所見者。復興事業稍緩。蓋有種々事情。亦屬不得已。然而復興意氣

淡水振興會
發會日程

淡水街役場。與同街教化聯合會協力組織之淡水街振興會。欲以本會磋商事項。徹底實行。以全街崗爲單位。設置三十一支部。由當事者努力勸誘結果。經得各部落贊同妥定左記日程。舉行各支部發會式。又本會主要事業、實態調査。國民精神振興。並涵養公、精神、風俗改善。民力涵養。保健增進。道路交通整備。

▲二十六日於水碓子派出所水碓子。北投子。林子▲二十七日於水梘頭公學校。水梘頭。樹林口。中田寮。▲二十八日於興化店公學校。興化店。頂圭柔山下圭柔山、番婆厝▲二十九日於灰磘子派出所。灰磘子。大屯草埔尾▲七月一日於淡水公會堂東興、暗街子。後街子米市。庄子內。▲二日於淡水公會室。協興。九坎。公館口龍目井▲三日於竿蓁林派出所。油車口、沙崙。竿蓁林、三层泉、小八里坌子。

枋寮渡船場
龍舟競渡

臺北市東園町及西園町有志、自二十六日。至三十一日六日間。在枋寮渡船場河中。乘龍舟競渡。午後五時起。有音樂隊數團分結彩船奏樂助興云。

游泳溺死

嘉義郡大林庄中林四六一陳坤根。年四十一。去二十三日午後二時頃。牧牛于同庄四六四貯水池畔。坤根在池中游泳。陷落深處。以致溺死云。

高雄三公虐責兒童
原因爲失去授業料
父兄憤慨擁到學校詰問

高雄第三公學校訓導陳水氏。年二十七。去二十四日午前八時。將受持第十九學級四學年男組八十一名。監禁于敎室內。由伊母立會。一々喚兒童上敎壇。嚴査究二十二日。所遺失之授業料金二十六圓八十五錢。有無竊去。且加以體刑。至午後三時。尙不許共午餐。互數次査問。終不得要領。乃許之歸宅。兒童中。有負治療要二、三週間之重傷者。父兄聞及。憤其無理。擁至學校。是日適折井校長外訓導數名。率一部兒童往高雄劇場、觀北進日本映畫、至午後四時歸校。始知其事。極力慰撫。後開職員會議。一面派北他訓導。到各關係父兄家庭。求其諒解。翌二十五日。諸十數名負傷兒童。不見登校。州高等課聞報。急派係官。到現場。調査眞相中。顧陳訓導。生于貧家、預其母爲人洗衣。若學畢業者。突然間失此大金。當然要辦償。異常苦痛。右據折井校長所談。云學校發生此種事件。甚對一般不住。陳訓導平素爲人。性質溫順。其出此舉爲余料想不到。或被其母强要而行。亦未可知也。

臺北市青年
團長會議

前報臺北市青年團長會議。去二十五日午後七時半。開于市會議室。是夜議題一、昭和九年度決算報告。無異議承認。一、東門水泳場開設十周年記念市民水泳大會所開件。決定一同參加。其他第二回軟式野球大會所開件。訂來二十八日。開磋商會。以定進行事宜。最後有戶田氏之內地視察談也。

夜襲細柳
色鬼被捕住

南投街三二番地王老榮。年二十七。月二十四日午前一時頃。闖入街中三塊厝簡某之家。對其四女。思欲指染。女貞不肯。痛斥之。校閙間。女父自睡中驚醒。將老榮執交警察課拘留中云。

國語普及功勞表彰
廿六日在知事公室
式後赴芝山巖參拜

臺北州教化聯合會。例年于本月二十六日教育記念日。對州下國語普及功勞者。舉行表彰式。本年度銓衡功勞者八氏。已如所報。經于二十六日午前九時。在州知事公室。對左記諸氏。經福元內務。石川警務兩部長立會之下。各受與表彰狀。▲宜蘭郡久保田金藏▲文山郡張水勝▲基隆市何鵬▲羅東郡何錦春▲新莊郡田中保▲海山郡木本森太郎▲淡水郡盧安南▲臺北市平川ヒサ。時由久保田宜蘭公學校長。代表受表彰一同謝詞。式後于州廳前。撮影記念。然後一同赴芝山岩參拜。

趣味展
廿六七在本社
珍品甚多

臺北趣味同人會。每月恒開趣味展。今明二十六七兩日。又開本社講堂。此回出品。範圍極廣。舉凡金石篆刻彫刻物。陶磁器文具。珍書。書畫。異風之屬。殆列殆遍。就中不少古來稀覯奇珍。如小松吉久氏之鳳山縣志巨李子家出身湯敦甫貞愍公親昇後藤新平大中堂書幅。頼一家尺牘集卷。石原西涯老之鄧石如小篆六幅。堪稱空前絕後。同人文具飾端溪眼小硯。豆斑石古硯亦妙。尾崎古邨氏之黃辛田中堂書軸。賴山陽書卷。志波吉太郎氏之副島種臣書軸。藤江醇三郎氏之西園寺陶菴公草書。筆機洒落。且溫潤如玉。古窯傑作可稱者。北惟坂元軍二氏之古安南窯吳須藥壺。宋窯怪獸置物。又自然木蟠踞、自然木麒麟。靈壁石之類。皆自然物之可觀者。他如竹刻蜂。筆筒亦佳云。

新刊紹介

臺北商工協會。因鑑會員已超過千名以上。乃基于役員會決議。發行會報。每月一回。名稱爲「臺北商工協會報」。印刷二千部分送。內容和漢文各半。訂本二十六日夜。在沙豐奧稽珈琲。開月例會之時分送於出席會員。其餘則于二十七日頒布云。

宜蘭

[illegible]防宣傳

[illegible]淨化日。豫防宣傳。宜蘭街役場。于去二十五日午前九時半。鳴報午砲。告知民衆。並對市內各戶。頒布宣傳單千餘張。而各保甲合同勤事。並人力車。亦貼廳之豫防廣告單。自午前中。由宜蘭警察課。招集壯丁。壯丁團員。並街職員八十餘名。用消防隊前導。巡邏街衢。極力宣傳。十一時半解散。

致化講演

宜蘭街教化聯合會。月二十六日午後七時半。假宜蘭街公會堂。開講演會。演題爲無我生活四十七年之體驗。講師者傳道師。芳賀吉藏氏云。

專賣一束

田端專賣局長一行。去二十四日午後二時四十二分列車。通過宜蘭驛。宜蘭專賣局出張所。爲夏季新到米麥酒。冷用瑞光。並新發售日月梅稻酒。月二十六日在該所。開試酒會。又宜蘭酒類煙草賣捌小賣人組合聯合會。記章圖案募集。方法如左。

一、一圖案用紙限一張。但要專賣局記號。

二、用專賣局製圖署。適宜調和。

三、住所氏名欲明記。

四、截收期日。限至昭和十年七月二十日止。但提出圖案不爲返却。

五、交孥場所。專賣局宜蘭出張所內。酒類煙草賣捌小賣人組合聯合會。對入賞者。均有薄謝。

彰化

召集見學

彰化警察署。去二十五日午前七時。召集甲乙種巡查。在新水源地。由淺野署長幹部。點檢操練。正午休憩。午後一時。留往彰化變電所見學。

局長來彰

目下各地視察中之森原拓務省管理局長。去二十五日來彰。由佐藤市尹等東道。視察市內。在八卦山溫泉場休憩。午後二時。向臺中市而去。

役員磋商

彰化同志信用組合。月二十六日午後二時。在該事務所樓上。開役員會。磋商要項。爲無資格組合員整理件。並棄組合檢査結果。答申書之提出。事務執行細則變更諸件。

南投

謝罪息事

南投郡南投街南投吳氏女。爲帝國製糖女車掌有年。者番以某甲。毀損其名譽。提出告訴狀於南投郡警察課。査其內容。及中者持鐵道乘車券。要乘自動車。吳車掌不肯受理。以是挾怨。二次揑造蜚語登報。吳爲未出嫁之閨女。不甘受此奇辱。因有是訴。去二十五日。由猿渡司法主任。召兩造對訊某甲先則否認。繼以證據歷々逐自白其非。當堂向原告謝罪哀之昨再。始以新聞廣告謝罪爲條件。而息事云。

竊粟犯人

南投街茄苳腳二七八番地石添財。年二十四。自昭和九年四月頃。在牛山林子千秋斗等處盜竊農家之粟。因當局搜査甚嚴。脫身赴員林地方。近被員林兩司事捕住。送回南投。訊問後。經自白其竊案十數件。

人事

▲臺北州產業組合主事講習。宜蘭信用組合。者番選出主事代表。廖溪堂。李本烈兩氏。去二十四日赴臺北。參加講習期間爲一週間。

商況（廿六日）

米況

正米市況前場

▲二期蓬萊米

	當限	中限	先限
	九、四二	九、二七	九、二七
	四四	二八	六一
	三車	六車	一車

期米

大阪期米前場

節	當	中	先
一	三〇一四	三〇二三	三〇〇四
二	[illegible]	三〇二二	三〇〇二
三	三〇〇九	三〇二〇	三〇〇一
四	三〇〇六	三〇一九	二九九九
五	三〇〇一	三〇一九	二九九八
六	三〇〇二	三〇一九	二九九八
七	三〇〇四	三〇二四	三〇〇〇
八	三〇〇四	三〇二四	三〇〇二
九	三〇〇四	三〇二三	三〇〇七
十	三〇〇六	三〇二六	三〇〇三

東京期米前場

	當	中	先
寄	三〇〇九	三〇〇六	二九九〇
引	三〇〇七	三〇一〇	二九九三
高	三〇〇九	三〇一二	二九九五
安	三〇〇七	三〇〇六	二九九〇

紳戶期米前場

	當	中	先
寄	二八七〇	二八八九	二八七〇
引	二八五九	二八八〇	二八七四
高	二八七〇	二八八九	二八七四
安	二八五五	二八七七	二八六二

株式

大阪短期前場

銘柄	寄	引
日魯	六三、八〇	六三、三〇
日旅	七六、六〇	七六、八〇
日立	八八、一〇	八七、八〇
日曹	九一、八〇	九二、五〇
日産	七六、九〇	七六、〇〇
倉紡新	八六、八〇	八六、二〇
倉紡	一一一、六〇	一一〇、五〇
帝人新	一七〇、八〇	一七一、四〇
帝人	一一八、八〇	一一八、八〇
東新	一三七、三〇	一三六、九〇
寶新	—	一三七、六〇
淺野新	二三、〇〇	二一、八〇
滿鐵	六二、一〇	六一、九〇
東電	四五、七〇	四五、六〇
大同	三八、三〇	三八、五〇
日毛	一〇三、五〇	一〇三、六〇
東レ新	六四、四〇	六四、三〇
日レ	六六、八〇	六六、九〇
鐘紡	二一二、七〇	二一一、九〇
同新	一一四、八〇	一一三、二〇
東洋紡	一七〇、一〇	一六九、六〇
日鑛	一〇三、七〇	一〇三、一〇
大株	九〇、一〇	九〇、〇〇
同新	八五、九〇	八五、八〇

大阪長期後場

銘柄	寄	引
大株	九〇、九〇	九一、一〇
大新	八六、一〇	八六、三〇
東新	一三七、九〇	一三七、九〇
鐘紡	二一一、五〇	二一〇、四〇
鐘新	一一四、七〇	一一四、〇〇
日新	七六、九〇	七六、九〇
同新	五七、五〇	五七、二〇
鹽糖	三〇、八〇	三〇、九〇
鹽新	—	一〇八、二〇
同新	四六、二〇	四六、二〇
商船新	—	一二、三〇
郵船	五〇、八〇	五〇、九〇
同新	—	一五、六〇
日魯	六三、四〇	—
同新	二八、七〇	—
日産	七〇、〇〇	六九、九〇
日窒	一〇四、四〇	一〇四、〇〇
帝人	一一九、九〇	一一九、五〇
同新	七一、八〇	七一、九〇
日レ	六六、九〇	六七、三〇
倉紡	一二二、七〇	一一一、三〇
同新	八七、二〇	八七、五〇
東レ新	六五、〇〇	六五、〇〇
日石	一三九、八〇	—
同新	一一三、六〇	—
北炭	—	六〇、九〇
同新	二八、八〇	二九、一〇
宇治電	四三、〇〇	四三、〇〇

東京短期前場

銘柄	寄	引
東新	一三六、九〇	一三七、一〇
大新	八五、七〇	八五、七〇
鐘紡	二一四、五〇	二一一、五〇
鐘新	一一四、五〇	一一三、二〇
日清紡	—	一〇九、七〇
帝人新	七一、八〇	七一、二〇
東レ新	六四、四〇	六四、一〇
日魯	六三、〇〇	六三、二〇
北炭	五九、七〇	—
日鑛新	四〇、五〇	四〇、一〇
三菱	一〇八、八〇	一〇九、〇〇
日石	三九、三〇	三九、三〇
日産	七七、一〇	七六、二〇
鋼管	九二、三〇	九二、六〇
人絹	四三、五〇	四三、一〇
東電	四三、五〇	四三、五〇
日電	—	五四、二〇
滿鐵	六一、八〇	—
同新	二六、〇〇	二五、九〇
日窒新	五七、二〇	五七、三〇
日窒	一〇六、九〇	一〇六、五〇
王子	一〇四、五〇	—
麥酒新	三七、二〇	三七、三〇
淺野新	二三、一〇	—

東京長期前場

銘柄	寄
富士紡	六六、八〇
鐘紡	二一一、〇〇
日清紡	一一〇、二〇
東洋紡	一六八、九〇
片倉	一一八、〇〇
帝人	一一九、九〇
倉絹	一一一、六〇
東レ新	六四、八〇
東電	四三、八〇
日電	七七、三〇
理水	三一、〇〇

銘柄	寄
同新	三二、〇〇
鐘新	一一四、〇〇
同新	六〇、一〇
同新	八九、六〇
同新	七一、五〇
同新	八六、六〇
同新	四三、八〇
同新	三七、三〇

銘柄	寄	銘柄
臺糖	一〇八、四〇	同新
帝糖	一五八、三〇	同新
明糖	一〇七、〇〇	
日產	一〇三、七〇	日魯
日石	三九、六〇	同新
北石油	二二、八〇	同新
東株	二八、一〇	東新
郵船	一二八、〇〇	同新
商船	五〇、九〇	同新
石川島	四三、〇〇	日立
播磨	五一、八〇	同新
新潟	四九、九〇	同新
北炭	六八、九〇	同新
九炭	六〇、〇〇	同新
磐城	一〇一、五〇	同新
入山	四九、八〇	同新
三菱	五七、〇〇	同新
臺電	一〇九、五〇	同新
鐘紡	六二、四〇	
岡新	九一、二〇	同新
戶畑	三五、七〇	同新
淺野	六五、〇〇	同新
人絹	四一、八〇	昭和
窒素	四一、七〇	同新
滿鐵	六七、九〇	同新
地下鐵	六二、〇〇	大日
東拓	一六、四〇	同新
秩父	二五、二〇	同新
鬼怒川	五二、九〇	東部
富士電	四〇、四〇	同新
大阪	三八、八〇	
日電	五四、六〇	同新
王子	一〇五、八〇	合同
火災	一三、二〇	白熱
熱帶	二一、三〇	同新
東華	六九、一〇	同新
日魯	六三、八〇	
松竹	三七、七〇	

紐育株式

スチール株　三三弗八分七
アナコンダ株　一四弗二分一

爲替

外國爲替相場

米日爲替　二九弗一二仙
米英クロス　四弗九四仙八分五
英日爲替　一志二片八分一

紳戶對外爲替

對米期近　寄（二九弗實　二九弗八分一賣）　引（二九弗實　二九弗一六分一賣）
同　先物
對英期近　寄（一志二片三二分三賣　一志二片八分一賣）　引（一志二片三二分三賣　一志二片八分一賣）
同　先物　寄（一志二片三二分三賣　一志二片八分一賣）　引（一志二片三二分三賣　一志二片八分一賣）

穀肥

シカゴ小麥

七月限　七九仙
九月限　七九仙二分一
十二月限　八二仙

神戶豆粕

▲前場　一節　二節　共に不申

砂糖

玖馬

實物　二仙三九

爪哇

直物　九仙二分一
六月積　九仙二分一
七月積　九仙二分一
八月積　九仙二分一
九月積　九仙二分一

大阪現物

三溫（O.R.B）　一五四〇錢
分蜜（No.3）　一六四〇錢
精製（壓）　二二四五錢
同（粉）　二二四五錢
同（白）　二二五〇錢
新高白（A双）　二二〇錢

大阪淸算

▲前場　一節　六限　一五七　九限　一八〇　十限　一八八　十一限　一九八
二節　不申
三節　一五六　十一限　一九七

銀塊

倫敦現物　三一片一六分一
同　先物　三一片一六分五
紐育現物　六九仙二分一

絲況

[illegible]　十錢高
[illegible]　三十錢安

廣告

特許　イヅミ芳香油
止臭氣　發芳香
止便所臭
目下附景品賣出中

臺灣日日新報
日本夕刊共十六頁
編輯兼發行人 印刷人 …
發行所 臺北市榮町 臺灣日日新報社

日本文學全史

全十二卷・豫約募集

國家的大出版

英國の劍橋大英文學史始め歐米一流國ではいづれも立派な文學史を持つてゐて自國の文化を誇つてゐる。本全史こそは堂々これ等に比ぶべき世界的大文學史であり、國民文化の所産を示す光輝ある國家的大著述だ。

第一卷 上代文學史 上卷 佐佐木信綱
第二卷 上代文學史 下卷 佐佐木信綱
第三卷 平安朝文學史 上卷 五十嵐力
第四卷 平安朝文學史 下卷 五十嵐力
第五卷 鎌倉文學史 吉澤義則
第六卷 室町文學史 吉澤義則
第七卷 江戸文學史 上卷 高野辰之
第八卷 江戸文學史 中卷 高野辰之
第九卷 江戸文學史 下卷 高野辰之
第十卷 明治文學史 上卷 本間久雄
第十一卷 明治文學史 下卷 本間久雄
第十二卷 日本文學總論 日本文學年表 吉澤義則 高野辰之 本間久雄 編

第一回配本開始
江戸文學史（上）

この圖版！この挿繪！豪華絢爛を極めた『江戸文學史』上卷出で全國讀書界沸騰す！

最寄書店で是非御覽下さい

實物縮寫
書店にあり

題簽 吉澤義則博士
裝幀 小林古徑畫伯

配本 五月より毎月一回配本
體裁 菊判五百頁揷畫入上製
申込 豫約申込金一圓（最終回へ繰入れます）
會費 毎月各卷拂二圓五十錢。一時拂二十八圓
送料 內地廿二錢 其他四十八錢

內容見本申込次第進呈

東京市芝區… 振替東京 二七〇番
東京堂

谷口雅春著
生命の實相
全集
書店版

汝の病無しとの著者の一喝によつて、忽然悟りを得て病床を蹶つて起てる者無數にあり。或は病床に呻吟せる者、著者の書を讀みて我神の子、佛子なりとの悟りを自得し健全なる身心を恢復せるのみならず、自ら隣人の病ひを治す靈力を得しもの又無數にある。釋迦も基督も弘法も日蓮も一宗の教祖たるものは皆斯の如き奇蹟をなしたと傳へられて來たが、それは聖なる傳說でなかつたことを著者が實證しつゝある。しかも著者は一管の筆より迸り出る文章の力によつて此奇蹟を行ひつゝある。「生長の家」に現はれる唯功德者の書を讀めば、その悟りに從つて千差萬別無限無量の藝術を生ずる、其實例を知りたき者は書店にて右記生命の實相六月號を見られよ。時節到來、悟りの大衆生産が許さるる時代になつたのだ。人々よ著者の書によつて居ながら古今未曾有なこの言靈に接せられよ。

日本醫事新報が驚いた

「生長の家」の奇蹟的功德が如何に顯著であるかは日本醫事新報（六六三號）四四二頁・三頁に科學を超越する奇怪なる怪書と貶しながら一重病が續々治りつゝある事實を列記した記事が掲載されたことでも明瞭である

醫學者と雖も現實は無視し得ないのだ。醫師が營業的立場上よく神癒の書に寄らなくても、三書店にて入手出來るのだ。見よ書店にて上掲「生命の實相」書店版!!又は、「生長の家」（月刊・八十八頁）を無代進呈してゐるから普及會本部へ新聞名記入（ハガキ）で申込まれよ!!

因「生命の實相」を全集十卷として得たき人は本部又は左記にて直接申込に應ず。懼む者は來れ。

新刊
生命の神祕
人類最後の祕庫は生命の祕密を知るにある。今や著者はこの不可知の扉を化書「生命の神祕」に於いて易々と人々の前に開放した。生長の家の中心信仰であるのみならず、人類生活の中心が茲にある。

新刊
地湧の淨土
高齡者に一切の宗教が一つの眞理を指差するものなることを明かにせり。新世紀、昭和遠聖、神武經の眞髓を除燈せる本書「地湧の淨土」によつて彼の喘々世々たる努力が其者の存否を紛失せよ。

いのちのはやて
既刊著者の書を讀むだけで偉大なる靈力を發しもの多數新到る處に展開されしその實蹟が千餘の人々の言葉と販なつてこの書に躍動する。更に新時代唯一の使徒と傳。如何なる病者も聖病床を蹶つて起つてあらう。

新生活への出發
男女相性、方角、家相、人名の吉凶を詳述し、家庭人生百般の苦悩を除き一切の迷信を排除する

生命の奔流
生命の實相に導き自在なる生命の流れを捉らしむ。既に三萬部を發行、吾等共に速かに求めよ。

四六判・クロース裝幀 四百數十頁（各冊）
二圓

月刊
生命の藝術 六月號

で知る法
一、主幹の生長之家（五月號）四二〇頁の同誌記者の一家の訪記事にて讀まれよ
一、下記にて「生長の家」月刊八十八頁を無代進呈し新聞名記入へガキで本部宛申込めよ

本誌は「生長の家」の奇蹟の起りくる所以を一般に平易に解き、加ふるに多數の奇蹟の實例を集めたものである。二十錢

東京市赤坂區… 光明思想普及會本部
電話 青山 …

奇蹟の治る病ひか讀めば治る
を？無代

文部所在地

女性美の創造
谷崎潤一郎氏が其著「痴人の愛」に於て恍惚として其美に感嘆したケラーマン孃の全身美容法は是だ。現代の要求する美は顏だけの美ではない今や精神と健康なる肢體美との大調和の美身時代だ本書こそ女性美の研究とその創造の指導書また美容術師を志す人の標準的教科書

山野千枝子著 四六判、四百九十頁・二圓
丸の內美容院內
東京丸の內（ビル）

文藝春秋
七月特別號 特價五十錢

山の座談會

夏來る!! シーズン來る!! 新界の驚異を刷新したこの第一人者の經驗談を網羅し、初心者にも玄人にも益する事多大と認む。本誌二號シーズンの好伴侶たらしめよう。

出席者 石川欣一 田部重治 本郷常幸 茨木猪之吉 塚本閤治 松方三郎 小島六郎 逸見眞雄 本社 佐佐木茂索

時評
新黨運動と政友會（政界）城南隱士
各社の新陳代謝（新聞）有樂町人
佛法僧のホームラン（ラヂオ）B・B・S

鳥さまぐ 黑田長禮
數學漫語 吉江琢兒

□銀座界隈 今村信吉
□大阪見聞記 藤澤浩平
笑ひを製造する人々 新居格
北支耕日グループの正体 波多野乾一
帝國美術院裏面觀 茶保以家
藝術統制是非 辰野隆
新美術院長清水澄論 筑紫三郎
新美術院問題特輯!!
長谷川如是閑論 河東碧梧桐
南滿雜觀（文と繪）石井柏亭

隨筆
香ちぬ 玉木繁
大落に 植原悅二郎
回顧 … 哲
文教本部設置の提唱 中村孝也
慶應義塾の大學教授 廣瀬哲士
晩晴 …
田尻先生と大原幽學 河津暹
大阪と敬神（繪と隨筆）藤沢桓夫
科學のわるいこと 松田與三郎
氣まりの神 土橋友四郎
凶作 横山隆一
學と一 尾崎士郎
ふるさとヤーナリズムについて 赤松…
チャーナリズムについて 春山行夫
一昔前の「ユテイオピア」の思ひ出 黑木時次
大學南校と貢進生の頃 三品彰英
アメリカの田舍 平山清郎
宿直室の歌（繪と隨筆）宮田重雄
軍の鏡 內田誠
資料 … 福永恭助
新聞はラヂオに驅逐されるか 成澤玲川
諸々の … 內田百閒
金剛山の片鱗 渡邊萬次郎

人物評論
△大阪 … △文 … △名古屋 … △仙 …
△深井英五 △山本条太郎 △結城豊太郎

都市欄

●或る日の日記（葉書回答）諸名家

兜をぬぐ 市河三祿

谷崎潤一郎…

皇室と新聞 藤樫準二

文藝時評 川端康成

創作
續 集金旅行 井伏鱒二
溫風 細田源吉
第一人者 中谷孝雄
帶廣まで 林芙美子
惡性 近松秋江

名建築論 伊東忠太
白髮禿頭優劣論 高田義一郎
性ホルモンの話 伊藤正雄

◇話の屑籠 菊池寛
◇二階堂放話 久米正雄
◇思ひ出るまゝ 德田秋聲

實話
男裝罪あり 岩田英文
空中の殺人 松本泰
秋田音頭・緣起 小島健三

△文藝春秋欄
△社會春秋欄

最近世情批判座談會
最近の世情を暴然たる東西の通人が明快に批判し解剖した辛辣な座談會

東京市麴町區內幸町大阪ビル
振替東京一七〇六三
文藝春秋社發行

業主と個人との協調
農村振興は自治の精神から

一

臺灣に於ける小作慣行改善や小作紛爭調停等を主要事業とする業佃會及びその他此の種團體の事業成績を見るに昭和九年末現在に於て先づ規約様式に依る賃貸契約は全島小作地總面積四十萬九百甲のうち二十五萬二千甲(六割二分)に乘し之に關與せる地主は七萬四千二百人餘、小作人は十五萬五千三百人餘に及んでゐる、次に紛爭調停状況は、昭和四年以來の累計に於て四千六百九十九件の申請中成立せるもの四千四百七十二件、不成立百五十八件、未決六十九件といふ成績である、斯くの如く臺灣に於ける小作改善事業は漸次好成績を擧げつゝあるも尚未だしといふべく、現に臺北市内に居る二千餘名の地主中業佃協調の事に出たものは過般彼の林本源祭祀公業に於て二百人の小作人を招いて盛大なる懇親會を開いた林家の一房林松壽氏唯一人に過ぎない。

二

新しい業佃協調の事業に贊成せざる地主はいふ、臺灣には古來業佃相依といふ美はしい思想があつて、地主は口頭の契約に依つて小作人を信賴し、今日まで卅年永きは四十年もの間に亙つて小作人を取替へることはないと、併し年ら契約の條約から書面を取りかはし年限を確定し置けば小作人の年毎の不安もなく、更に個人愛護の事業に參加するときは思想上に於て業主と個人とが相融和するのみならず農業收益の點に於ても相共に福利を增進するに適したことはない、況んや多數地主の中には惡辣非道の者あり小作地を商品扱にして後顧なく小作人を取替へて意としない者あるに於ておやである殊に地主にして小作地を離れて市内に在住する所謂不在地主は全島に一萬三千八百人あり、その所屬小作人は二萬七千二百人餘にして之等の不在地主こそは大抵冷淡、無關心、小作人に對しては非道、利己、高慢で農業經營に關しては全く無理解、無協力で、業佃協調事業には無理解、否進んで本事業を妨害して廻つてゐる者さへある。

三

今や都市に於ては都市計畫事業も殆んど自治的に敢行されてゐる折柄農村に於ても最早や舊慣によるべき小作改善或は官の手厚い補助政策による農業增殖、農事改良等の時代は過ぎた、宜しく農村振興の要諦は依賴心を去れる自治的精神にあることを悟らねばならぬ、此の農村自治の計畫を進め之をして實效あらしめる責任者は農村の有力者である、內地に於ては小作人の小作權なるものは今や強力なる物權化せんとし其の價値高く評價されてゐるに對し、地主の土地所有權は地價の下落によつて異常に衰弱なものとなり、從つて農村の有力者は必ずしも地主に限らない現狀である、然るに臺灣に於ては地主を措いて他に有力者なく、農村振興は必ずや地主の猛省に依つて期待されねばならぬ。

四

[illegible]地主は別として、舊慣による業佃關係と近年の新しい業佃事業とを比較するに、前者に於ては小作人の保安食、還耕代、食糧等の負擔の範圍を出でないのに對し、後者は農作食、農會費、農具購入、小作人の表彰、講習會開催、役畜の貸與等々枚擧に遑がない、殊に犠牲的奉仕の精神に依らざる限り出來ないところの農業研究所の經營、公立の農事試驗場の仕事にも劣らぬ作物の指導圃、模範圃、試驗田、試作圃の實施、更に信用組合と一般の共濟會との性質を兼ね備へた業佃共濟會の設置など新時代の要請に目覺めたる業佃事業も一部行はれてゐることは喜ばしい現象である。

五

之を要するに相互扶助の社會に住む以上は自らの權利のみを主張すべきものではない、地主が權利として小作料をとり又は小作人が地主に小作料を納めるのは當然だが之は人としての行爲の半面であり、他面には地主は小作人を撫恤愛護し又小作人は地主に不安なからしめる程農事にいそしみ斷然業主と個人との緊密なる協調融和を圖らねばならぬ、即ち物質慾を滿たした上に精神的なる結合あるべきである、否精神的なる結合なければ物質慾も滿されぬであらう。斯くの如き事業は進步的な地主が率先して之を敢行するとき小作人が唯だ感謝の念そのものを以て之に集まるは無論のこと他の地主階級も、自作農も更には之に追隨し之に協力し、その結果は美はしい模範農村の形成を促進することは必定である。

日、支兩代表の會見 重ねて延期さる
覺書の字句折合はず

【北平二十六日發電通至急報】二十五日深更扶桑館で行はれた土肥原少將と雷壽榮氏との會見の結果支那側は宋哲元軍の撤退及び眞空地帶設定を回答文書に明記する點につき更に案の練り直しを行ふこととなり雷氏は扶桑館辭去後軍事分會に到り今曉まで協議の結果日本の意向を尊重するに決定した、この結果雷氏は二十六日朝再び土肥原少將を訪ひ回答文書の最後的打合せを行つたが其後兩代表間に交換さるべき覺書の字句に就き兩者間に折合はぬ點發見され正午の會見は重ねて延期となつた

土肥原少將に訓電
軍最高幹部の決定で

【新京二十六日發】關東軍司令部に於ては二十六日午前[illegible]、國軍最高首腦の決定に基き至急訓電を北平の土肥原少將の許に發し
一、察哈爾軍の長城線以南撤收
一、察哈爾事件に關する第一次要求の全面的誠意履行を省政府主席代理秦徳純に要求する
右の點を要請した

中央に最後請訓
回訓を得ねば秦氏は辭職
交渉決裂の外なし

【北平二十六日發電通】本日正午[illegible]において土肥原關東軍司令官代理と秦徳純氏との間に第二回會見が行はれ、察哈爾問題の正式覺書を交換の上本件一切の解決を告ぐることとなつてゐたが、支那側において[illegible]非武裝地帶の設定に關し折合はざる點を發見せるため正午の會見は延期されたが、秦徳純氏は直ちに國民政府に對し若し本日中に最後解決を見ねば交渉決裂の外なし、即時完全なる全權を與へ自由裁量を許されたしとの意を以て最後の電請とする請訓を發した、秦氏は若し之に對し回訓を得ざれば直ちに辭表を提出し交渉は決裂となるであらう

ソ聯邦の態度を廣田外相が打診
國境委員會の設立で

【東京二十六日發】ユレネフ大使は二十六日午後二時十分外務省に廣田外相を訪問、過般の滿蘇國境兵士射殺事件に關し重ねて日本側に抗議を提出した、廣田外相は之に對し同事件の經緯を說明し日本軍の正當防衛手段であつた事を說明してソ聯邦の抗議に理由なき旨を強調した後、更に廣田外相は「之れを機會に日滿ソ三國國境紛爭調停委員會の設立を一擧に實現しこの種不祥事件の發生を防止するのが、極東平和確立の方策と信ずるがソ聯邦側に之れが具體案を提出する意思ありや」と率直にソ聯邦側の態度を打診した、之れに對しユレネフ大使は「原則として同意してゐる所であるから本國政府に請訓して何分の回答を行ひたい」旨を述べた斯くて國境紛爭調停委員會の設立問題は本日の會談に依つて一大飛躍を試みたものとして重大視されてゐる

友好の蔭にソ聯の極東軍備は擴充
堅牢化し行く陣容

【新京二十六日發】廣田外交の積極化の[illegible]日ソ關係の打開策[illegible]の表面的友好[illegible]ソ聯の對日政策は依然[illegible]國境軍備は堅牢化の一途を辿りその[illegible]

一、西部國境にあつては第一線たるアバガイド臨時に[illegible]兵舍を起工中のところ既に一個聯隊を駐屯せしめ得る堂々たる兵舍を竣成せしめた
一、更に同地を基點とするアルグン對岸ネルチンスキー・ザオド及びダウリヤに達する軍用自動車道路が完成し
一、東洋諸民族より成る混成國際[illegible]第一線への集結をしてゐる
一、東部國境に於ては浦鹽要塞を中心とする沿岸の[illegible]陣は實に[illegible]、殊に最近は[illegible]國境方面の軍備に全力を注ぎ[illegible]、空軍根據地の構築に努力しつつある
一、赤軍の國境侵犯不法射擊が頻出して居り
一、北樺太を横斷して[illegible]を結ぶムルマンスク、[illegible]の諸重要路を開拓し
一、イルクーツク、ヤクーツク間の航空路を更にレナ河畔[illegible]に延長し北洋進出を期して居り
一、ウエルフネ、[illegible]を更に[illegible]化城まで延長し外蒙古[illegible]
[illegible]國境との間に交渉中である

宋軍を掃蕩すべく 裝甲自動車で出動
李守信軍が多倫から

【新京二十六日發至急報】多倫にある李守信軍は宋軍を滿洲國領內より掃蕩のため二十六日朝〇中隊山砲、重機關銃を携へ裝甲自動車にて出動した

『全滅の惧れあり』 求援の電報來る

【新京二十六日發至急報】十八日[illegible]二十四日午後一時頃[illegible]千名、[illegible]

勇敢な部隊 百卅二師は

【[illegible]二十六日發電通】[illegible]

外蒙兵も越境 測量手を拉致
機械や馬匹も掠奪

【新京二十六日發】[illegible]二十六日午後三時關東軍司令部發表に依れば[illegible]二十五日午前十時ハイラス・テンゴール(ボイル湖東南約八十キロにあるザイアン廟東南約五十キロ)西南方約十キロの山上を測量中、外蒙兵四名はハルハ河を渡り滿洲國領土內に侵入し來り一齊射擊をなし、測量手大森良及び苦力工夫一名を拉致し、測量器械一組、馬車一臺、馬二頭を掠取した、同測量班の山口一夫、吉田[illegible]は身を以て[illegible]來つた、右に關し[illegible]滿洲國政府の依頼に依り[illegible]に於ける外蒙側の不法行爲に對し我が方は嚴重なる抗議を以て交涉に當る方針であると言明した

外蒙政府と交渉
二十六日關東軍聲明

【新京二十六日發】外蒙兵の不法越境、測量班拉致事件に關し關東軍は事件を重大視し、二十六日[illegible]滿洲國政府の上直ちに外蒙政府と交渉する旨聲明した

各顧問官から質問が續出
北支問題に關し
樞府の定例本會議

【東京二十六日發】樞密院では二十六日午前十時三十分より宮中東溜の間に於ける定例本會議に於て最近に於ける外交問題、殊に北支問題に關し政府側の說明を聽取する爲め一木、平沼正副議長以下各顧問官、政府側より廣田外相、林陸相出席、先づ北支問題に關し陸相より一應の說明あり、更に陸相より詳細說明したが各顧問官より質問續出、左の如く質問應答が重ねられた

問　北支問題に關し外務と陸軍との間に意見の相違はなかつたか
廣田外相　完全に意見の一致を見てゐたので折衝も非常に好都合に運んだ譯である
問　今後の見透しは如何
廣田外相　北支に新政權を樹立するとか云ふ樣な事を傳へるものがあるがこれは支那側の宣傳であると考へる、要するに之れ以上事態が惡化する樣な事はないと思ふ
問　本日の新聞に依ると宋哲元軍の配下員撫養が國境を越えて滿洲國國境警察隊に不法發砲をしたと報じてあるがこの事件は如何
林陸相　自分も新聞で承知しただけで何の報告にも接してゐないが、北支問題の將來に關しては蔣介石及び支那當局の誠意如何の問題である

相は宋哲元軍が新に不法射擊の暴擧に出たやうであるが本件は局地的問題として遠からず解決を見るであらう、但し我方は偶發的事件を打破し眞の日支親善を計る爲にはこの種の凡ゆる障害を排除する爲め斷固たる決意を以て對處しつつあると詳細說明した

學制制度の改革案
暑中明けに審議
中等學校は修業四箇年とし
他に高等科一年置く

【東京二十六日發】文部省の學制改革案に關する研究調査は最近著しく進捗したので、來る七月中旬までには之を省議において決定し、暑休明けの九月には文政審議會へ諮問すると松田文相は言明してゐる、而して今回文部省において研究しつつある學制改革案の要點は左の如くである
一、小學校制度はその儘とす
一、中學校の修業年限を四ケ年とし他に一ケ年の高等科又は專攻科を置くこと
一、師範學校は中學校卒業者を入學せしむることとし現在の儘とす
一、實業中等學校は豫科を廢止して高等女學校と同樣修業年限を四ケ年とし一ケ年の高等科又は專攻科を置くことを得ること

首相參內

【東京二十六日發】岡田首相は二十六日午後一時半宮中に參內、天皇陛下に拜謁仰付けられ、北支の最近の情勢並に外務共後の經過に、十五日の閣議で決定したる明年度豫算編成方針を初め一般政務に就き委曲奏上したる上、恐々御下問に奉答して退下した

日銀參與に森氏

【東京二十六日發】目下缺員中の日銀參與は森東京手形交換所理事長に決定し七月一日發令の筈である

イ、ム兩氏の第二回會談
歐洲東阿問題で見解一致

【ローマ二十五日發同盟】イギリス特使イーデン無任所相は二十五日午後五時よりヴェネチヤ宮にてムッソリーニ首相と第二回の會談に入つた、二十五日の會談は四十五分間に亙りエチオピア問題、ダニューヴ條約、東歐條約、各國空軍協定、東洋海軍協定などの諸問題が論議されたがエチオピア問題に就ては兩者は完全に意見を開いて事態の檢討を行ひイーデン無任所相も更に調停の意を表した、第二十五日の會談にてムッソリーニ首相とイーデン氏とは
一、西歐空軍協定を出來得る限り速かに實現せしむる必要あること
一、英獨海軍協約の英國政府の千九百三十六年に開催さるべき海軍會議に關する保證的なものであること
[illegible]

軍事費可決
佛下院陸軍委員會で

【パリ二十五日發電通】フランス下院陸軍委員會は二十五日深更に至つて英國千四百七十四萬佛に相當する軍事費を可決した、而して右の內八百萬佛は近き將來において兵器材料補充のため使用し得る性質のものである、尚フランス陸相アプリガ氏は本日政府は東北國境に在任する入營者を例年より一ケ月早く即ち九月に入營せしむる意向である、何となれば國境方面の防備は無經驗なる新兵では不可能であり、且つドイツの兵器製造部は常に增加しつつあると言明し、東北國境防禦に佛政府が大なる關心を有してゐることを示した

平和時空前の米海軍豫算
大統領の裁可確定

【ワシントン二十五日發電通】ルーズベルト大統領は議會を通過してホワイト・ハウスへ送付された千九百三十五、六年度海軍支出豫算に對し二十五日裁可の署名をなし平和時空前の大海軍豫算は茲に確定した、その總額は四億五千八百六十八萬四千三百七十九弗で最初下院に提出された原案四億六千五百二十八萬六千三百六十一弗に比し修正削除に依り六百六十萬千九百八十三弗を減じた、右の內主なる項目左の如し
一、航空母艦一隻、輕巡洋艦一隻、驅逐艦十五隻、潛水艦六隻の起工開始
一、軍用機九百五十五機の新造(但し內二百八十一機は代換機)
一、海軍將校を二千六百七十七名增加し八千百七十六名とし海軍兵員を一萬一千名增加して九萬三千五百名とす
のヨーロッパ及び東アフリカの問題に對する一致した見解を樹立することを得た

辭令

休職陸軍醫長　久保[illegible]
花蓮港醫院長を命す
復職を命す　醫院醫長　野中松太郎
花蓮港醫院長久保[illegible]不在中代理を命す
花蓮港醫院長事務取扱を命ず
臺南醫院醫公立公學校長
奏任官八等を以て待遇せらる　[illegible]
(內閣)

(東航途天に[illegible])て涼しく平穩なる航海を續けをれり、二十七日午後一時基隆着の豫定、田代[illegible]

人事

濱氏司令官、永井台灣軍參謀長、[illegible]基隆檢疫所長[illegible]林博士、稗子田馬公要港部機關長、稗田[illegible]、[illegible]原臺大總長夫人の諸氏(二十六日著[illegible])
▲林文部博士(臺灣愛生園副長)二十七日基隆發便船にて沖繩へ
▲三吉朗十氏(督府囑託)二十六日內地へ

シナチク

岡山なる長島愛生園醫長たる醫博林文雄君は二十五日午後大稻埕方面に療患者の家庭訪問をしたが、其の折り太平町の大通りでリヤカーをひいてあるいて居た本島人行商を見ると、其の顏も顏面にアリアリと現はれ手の指も屈曲してゐるのを發見、いろいろ姓名などを聞いて見ると、全く祭祭の癩患者名簿表にのつて居ないものであつたといふ具合では未發見の同患者が何程あるべきことか想像された▲臼博士が全島癩事業を愛で建つての感想に曰く「內地では癩を非常な恥として東角隱蔽するので、患者の發見に相當苦心を要するが、臺灣では割合に平氣で世間もこの點は設見の關係から好都合であるが、其の代り內地では早く隔離したいといふ氣分が濃厚ではあるし、豫防的な病氣といふこと比較的に[illegible]して居らないので、此の點豫防を治療も不充分を來たす▲言はば、各々一長一短があるわけであるが、これでは三つの面にかかる事が入用の最大急務事であることから會議してかからねばならず、此の意味では臺灣が一と言つて遲れてるわけだ」云々

商業登記公告
●國際運輸株式會社(變更)取締役竹島龜太郎(昭和拾年六月拾五日住所ヲ東京市品川區上大崎四丁目貳拾七番地ニ移轉ス
右昭和拾年六月貳拾四日登記
臺北地方法院新竹支部

產業組合登記公告
●保證責任臺中[illegible]信用利用組合(變更)理事[illegible]昭和拾年六月貳拾四日辭任、[illegible]
右昭和拾年六月貳拾五日登記
臺北地方法院

●有限責任大[illegible]信用購買販賣利用組合(變更)昭和拾年五月貳拾壹日組合ノ保證責任大[illegible]信用購買販賣利用組合、組織ヲ保證責任ト變更ス
右昭和拾年六月貳拾五日登記
臺北地方法院桃園出張所

大阪商船 基隆出帆
[illegible]
福州廈門行　[illegible]
臺東香港行　[illegible]
沖繩行　[illegible]
[illegible]

◉高雄出帆
東京直行　[illegible]
廈門汕頭行　[illegible]
香港廣東行　[illegible]
其他臨時便多數アリ臺北電三八五〇

近海郵船 基隆出帆
門司神戶行
朝日丸　六月廿九日午前十時發
吉野丸　七月三日午前十時發
大連仁川行
大和丸　七月八日午前十時發
岐阜丸　七月一日午前十時發

辰馬汽船 出帆
內地行
桐葉丸　六月下旬基隆發
宮殿丸　七月上旬基隆發

大連汽船 基隆出帆
大連直行
山東丸　七月六日午前十時發
山西丸　七月十七日午前十時發
代理店　丸一組

時代の要求に應じて最も簡單で安直に時間の節約との三拍子揃つた歡送迎會結婚披露宴は　日活で　電二〇二九・四一九〇番

夏の飲料に最も安價で衞生的なソーダ水の素を御利用下さい　海產物乾貨輸入　乾魚類鑵詰類　臺北市京町四丁目　金柿商店

歡送迎會・結婚披露宴等は是非弊所へ　晝夏の御散步の御歸りには　納涼臺三階屋上を御利用下さい　モンパリー　電話四五一七番

金線　KINSEN BRAND CONDENSED MILK　ミルク

客室完備　衞生に注意　來客に親切
臺北本町　花家ホテル
臺北本町　新高旅館
臺北本町　朝陽號
臺北表町　萬屋旅館
臺北本町　臺北ホテル
臺北表町　鶴家旅館
臺北表町　吾妻
臺北本町　明治旅館
臺北明石町　日の丸旅館
臺北本町　攝津館

六月貳拾七日より七月參拾壹日まで
福引大景品附
中元大賣出し
御買上高金壹圓每に福引券一枚進呈
空籤なし　サイダー及コップよりわるいものなし
御贈答必適品豐富
奉仕特價品
半衿　五割引
帶揚　大特賣
小倉縞　一圓廿錢均一
ジヨゼツト　二圓二十錢
コーラン訪問服　三圓六十錢
四圓五十錢
同四ツ襟　五圓八十錢
本製總絞り兵子帶　五圓五十錢　七圓五十錢
振袖模樣紋付　四十五圓　五十八圓
本製ジヨゼツト肩と裾模樣　二十二圓五十錢
紋紗高麗振無双袴　三十三圓五十錢
臺北市榮町京町　電話[illegible]
松井呉服店

八十萬圓の國防獻金
滿場一致可決す
希望に燃ゆる雰圍氣裡に

【臺南電話】臺南州では既報の如く二十六日午前十時州協議會員の臨時參集を求め懇談會を開き今川知事議長席に着き國防獻金並に臺南大圳組合起債金を州に肩替りするの二件を議題として懇談し速く御參集を願ひました所多數出席下さいまして感謝に堪へない、議題は未だ其の議案を作製する迄に至つてゐないが大體見透しがついたので州下全體の總意の下に計畫を進めたい、先づ順序として臺南大圳組合起債を州に肩替りする件から進めますと前提し大圳組合の負債總額並に現今迄の經過を說明し高利六分五厘の二百八萬圓を簡易保險局より四分三厘の低利に州が肩替りする事に交渉が進捗してゐるとて懇談に移つたが

宮本氏　低利借替へによる金利差如何

中平地方課長　一ヶ年の計算として二萬八千九百二十三圓、期間中に二十一萬五百二十五圓となり十三年賦として三十七萬六千九百九圓の利息となる

と說明し

栗山氏　要するに州が臺南大圳組合に信用を貸す事にならうが萬一天災その他の不可抗力で大圳組合が返濟出來ぬ場合には州がその責任を負はねばならぬ、これに對する督府の方針と州の用意如何

に就て質問し

林田內務部長　尤もな事である、總督府は大圳組合に對して二千五百萬圓と云ふ大枚の補助金を交付した事は、其の責任がないのである。又た州に肩替りするのは簡保局の資金運用規程が組合又は個人に貸付け、或は出來ない事になつてゐる、府側借替を通して個人又は組合に轉貸する形式を取るに過ぎない故に大圳組合に信用がない譯ではないこれは總督府に對して種々の條件を持出すと云ふ面倒しい事はいかないから諒承されたい

と突撥ね、早川氏賛成意見を述べ滿場一致可決十時五十分休憩に入り午前十一時引續き臺南州國防義會理事幹事並に土橋軍參謀等も出席し今川知事議長となり

飛行聯隊が嘉義市の西端に設置さるる事に內定した、この選定に對して相當の用意の爲めに皆樣にお集り願つた次第である

と述べて土橋參謀を紹介し、土橋參謀起つて

臺南州民の熱情を感謝
〃土橋參謀より〃

この度新設飛行聯隊が嘉義市の西端に設置內定したに付き從來のお禮を申上げ今後の事に就てもお願ひ致す次第で出來した、飛行聯隊に就て御當地の官民一同の御誠意深甚なる御熱情に對し軍當局としては實に感謝してゐるのである軍司令官も痛く感謝して居られる今の所御裁可を經て居ないから公に仕事は出來ないが近く御裁可になり次第來る八月から着工の準備中である工事は十年度は兵營敷地の手入れを行ひ十一年度は飛行場の整地十二年度は格納庫其の他鐵道引込線等の附設備を完成する事になつてゐる

と述べ次いで今川議長

國防獻金八十萬圓の使途は一に軍當局に一任する事にして議事を進めたい

と述べて議事に入り八十萬圓の內四十萬圓は州市負擔二十萬圓は國防義會の醵金、殘額の二十萬圓は嘉義市郡に市有志が醵出し、總額八十萬圓として州の名に於て軍に獻金する事とし其の內本年度は五十萬圓、來年度卅萬圓とし本年度分の內卅萬圓は州市負擔十萬圓は國防義會十萬圓を嘉義市及び市有志の醵出により來年度分は州より十萬圓國防義會十萬圓嘉義市十萬圓に割當て次いで臺南州本年度負擔二十萬圓の財源に就ては過般地租規則の一部改正による自然增收二十九萬六千四百十二圓を全部振替へ殘額三千餘圓を補充して支辨し來年度の分は別に改めて諮問する事を諮つたが議場は非常な緊張を示して一人も發言する者なく至極結構との意見出で早川氏、宮本氏の贊成意見あり滿場一致可決した引續き國防義會廿萬圓獻金割當に移り今川知事より臺南州國防義會創立趣旨を說明し二十萬圓割當は官衙、銀行、會社、組合、保甲等の各方面に割當る方針である、此點州當局に一任されたいと諮り贊成、滿場一致可決午後零時四十分懇談會を閉會した

飛行場新設の祝福飛行
〃市尹から感謝電〃

【嘉義電話】飛行聯隊用地內定の報が各紙によつて報ぜられた二十六日早朝嘉義市民は飛行機の爆音を聞いた、間もなく空には屏東機が姿を現はし約三十分低空旋回し午前八時再び現はれて約十五分飛行聯隊祝福を意味するものの如く、[illegible]の印象を殘して去つた、これは重なる野外飛行であつたかも知れないが今日の嘉義市としては祝賀飛行と受取れるのだ、川添市尹から市民を代表して屏東聯隊に感謝電を發せられた

（寫眞は希望に輝く嘉義市）

麻醉劑で眠らせ 腕環、首飾を盗む
大膽な登樓怪客

【高雄電話】二十四日午後九時頃高雄市鹽埕町二ノ二〇料亭醉仙樓に紳士風の一本島人が登樓し同樓娼妓許氏水治（二）を相方として遊興の後二十五日午前二時頃女と共に同町內旅館松館に投宿し女の熟睡中同女所持の金腕環一個價格百五十圓、金製首飾り價格二百圓、合計三百五十圓を拔き取つて逃走行方を晦したのを夜明になつて女が切り訴へ出たので直に司法係の活動となつたが男が麻醉藥を使用した形跡あると

臺中霧峰間 バス運轉さる
二十六日から

【臺中電話】臺中霧峰間の帝國製糖經營自動車道は過般の水害で破損され、二十五日から自動車の運轉を見なかつたので霧峰庄民及び沿道地方民の不便甚だしくこれが爲め同會社經營の中南輕鐵線を頼つてゐたが殆どすし詰めの狀態で二十五日午後八時より霧峰庄公會堂に於て庄民大會を開催善後策を協議した結果

一、輕鐵復舊作業促進に關する件
二、乘車回數券を乘客の希望あり次第無制限に發行する事
三、運轉回數增加の件
四、乘客に對する待遇改善の件
五、運賃值上げ反對
六、中南輕鐵線改行列車を定時に變更の件

を決議陳情委員に林[illegible]氏助役外八名をあげ二十六日午前十時與方郡守を訪問せしめ縷々陳情せしめた[illegible]庄民大會に刺戟され早速[illegible]に馬力をかけ二十六日より乘合バス運轉を開始した

方委書記打合會

【嘉義電話】臺南州下方面委員書記事務打合會は廿五、六の兩日嘉義公會堂で開催林田內務部長、三上社事課長が臨席方面委員制度の主旨普及に關し從來執りたる方法並に將來實行せんとする方法に就いて意見を聽取し其他事務上の打合せをなし二十六日正午終了した

自治振興會發會式

【嘉義電話】嘉義郡民雄庄では左記日割で同庄各部落自治振興會發會式を行ふ

△二十七日　午前下寮、午後番婆
△二十八日　午前牛稠山、午後田中央
△七月一日　午前鴨母坔、午後北勢子

營、雜税を完納

【屏東電話】屏東郡では數年來各種税完納の好成績を擧げてゐるが本期の營業税、雜種税共に二十五日完納した

保險金支拂についての縺れ

臺南州斗六郡莿桐庄洪平氏の長男洪春安（二）は日清生命保險會社に金二千圓を掛け本年四月三日契約成立し第一回保險料を拂込んだが去る五月十二日突然急性肺炎で死亡した、父洪平氏は保險金受取手續をなしたる所同會社では契約前身體に異狀ありとの理由で之を支拂はず直ちに嘱託醫と共に[illegible]き數同調査した結果右の理由を認めざるに至つたがそれでも保險金を支拂はぬので洪平氏は極度に憤慨し會社を相手取つて訴訟を提起するらしくかくては同地保險界に一大衝動を與ふべく其の成行きが注目されてゐる

神社建立費を寄附

臺北州基隆郡瑞芳庄[illegible]公司では瑞芳神社建立の趣旨に對し非常に贊同したので去る二十一日代表者より宮川庄長に神社建立費として金三百圓を寄附した

各學校へ巡回映畫

【花蓮港電話】花蓮港廳教育係では今回左記の日割を以て各學校に巡回映畫を實施することとなつた

六月二十七日　花蓮港
同　二十八日　研海公
同　二十九日　拔子公
同　三十日　大巴塱公
七月一日　馬太鞍公
同　二日　鳳林小
同　三日　新城公

吏員講習會

【臺中電話】大屯郡街庄吏員講習會は二十六日午前九時より四日間郡會議室に於て開催出席五十名「地方制度改正に伴ふ諸規則」に就き講習を行つた

小林氏出發

【臺中電話】臺中州青果同業組合副組長青果會社專務として多年本島青果界に貢獻せる小林五郎氏は昨年十一月同業組合副組長辭任以來臺中市に在住市會議員、軟式野球部長等公共方面に働いてゐたが今回新たに成立せる臺灣同業會社東京出張所詰めとなり二十七日午前十一時二十五分臺中驛發上り列車にて赴任すると

夫へ面當の投身

【嘉義電話】嘉義市西門町三ノ一〇金融業蔡房林金鑑の妾邱氏[illegible]は二十六日午前二時半市內檜町嘉林所の溜池に投身自殺を圖つたが同所人夫が發見救助した夫婦喧嘩の末夫への面當らしい

授業料紛失事件 續報
暴行した訓導に打撲傷を負はす
激昂した父兄の一人が

【高雄電話】既報高雄第三公學校訓導陳水の授業料紛失に絡る父兄千八十一名に對する慰謝事件は校長以下職員の誠意的努力により父兄間の激昂を緩和し漸く常態に復したが殘された問題は暴行事件に對する處分如何にて州市當局の意見を徵すれば次の如く語つた

松尾市尹談　不祥事件を惹起した事は社會に對し誠に申譯ない事に學校當局の善處と父兄側の諒解により學校對父兄間の空氣を緩和さすことが出來たが教員に對しては逆に適正なる處置を執らねばならぬので學校長の報告を待つて善處したいと思ふ

高雄州教育課長談　未だ正式な報告には接しないが學校に於て報告書を作成中であるとの電話があつた何れ報告書に基き調査を遂げ學校長の意見及び第一次監督官廳たる市當局の意見を聽取した上で處置しようと思ふ

尚陳水訓導の母親が教諭を押しかけ文句つけたことにより父兄連は激怒し二十五日同訓導の歸宅を途上に擁して父兄の一人が自轉車にて追突し同訓導の顏面外數ヶ所に治療一週間の打撲傷を負はせ一時は險惡な空氣がされた程である

折井第三公校長退官

【高雄電話】高雄州教育課では[illegible]て詮衡中なりし社會教育主事に內定した高雄第三公學校長折井清登

發令
給五級俸　任屏東市視學　州視學　鹿谷直行
給三級俸　任高雄第三公學校長　屏東市視學　野中松平
給四級俸　任高雄州視學　公學校訓導兼州視學　[illegible]
任高雄州社會教育主事　高雄第三公學校長　折井清登

高雄州で小公學校長會議

【高雄電話】高雄州では七月一、二の兩日青年會館に全州下各小公學校長を召集して午前八時半より會議を開催するが諮問事項は次の通りである

一、從來の實績に徵し本年度特に留意努力せんとする重要なる具體的方策を諮ふ

低資貸出し割當

【臺南電話】臺南州本年度簡易保險局低利資金貸出割當額は總計二十八萬一千圓に決定したがその割當は

△臺南市
臺南市營住宅建築費　十萬圓
臺南市營公學校改築費　六萬六千圓
臺南州市場移轉改築費　二萬圓
計　十八萬六千圓

△虎尾郡
水道擴張施設　一萬五千圓
下水施設　一萬圓
市場移轉改築費　一萬圓
計　四萬五千圓

△北港郡
市場改築費　五萬圓

等で利率は事業の性質により相違あるも大體四分三厘より四分八厘の程度でこれ等は何づれも近日中にその筋へ起債認可を申請し現金受領の要求をなす豫定

來る七月一日に市民大會を開催
臺中の新設鐵道運動

【臺中電話】臺中鐵道期成同盟會結成に關する打合會は二十五日午後七時半より臺中市民館に於て開催、坂本、松岡、白勢、山口、常見、黃朝清各實行委員及び市內有志二十名參集坂本氏より實行委員會における起草文案に就き說明し更に櫛淵氏等より希望及び質問あつて來る七月一日臺中市公會堂に於て市民大會を開催し市民の總意を以て鐵道期成同盟會を結成する事に決定、十時散會した、尚同席上にて佐伯市庶務課長より飛行聯隊設置に付き我市としては甚に歎しむべき通知を受けたと同月軍司令部より市役所宛入電あつた飛行聯隊の嘉義市近郊設置決定の旨を披露したが豫てこの事あるを豫想してゐたとは云へ一同暗然たるものがあつた

紙帽五萬打の新註文來る

【臺中電話】世界各國を市場とする臺中州下の名物手編帽子は近頃の震災で少からず打擊を蒙つたが最近に至り漸く平常に復しヨーロッパの註文多く既に五萬打の註文があり今後も續々註文あるものと見られてゐる、今年はセルピキ八割五分立縞り一割五分の割合にて從來の如く斑色は殆どなく混合模樣の細物を好んでゐると

ガソリンカー運轉 今年中には實現か
蘭陽民の希望を容れて

【宜蘭電話】鐵道部宜蘭線にガソリンカーを運轉せしめられ度いとの希望は地元蘭陽地方が數年前から其筋に陳情して來た處で殊に蘇東花蓮港方面でも熱心に希望してゐる所でこの希望は宜蘭線に約二十ヶ所の大小トンネルがあり旅行者を苦しめるのみならず列車のスピードアップからしても現在のコンデイションでは之れ以上のスピードアップは大して期待出來ず、さればとて臺北蘇澳間九十餘粁を四時間半も要する現在の汽車では地元民は元より一般旅行者にもかなり不快の念を與へるのでトンネル地帶を長時間通過する宜蘭線には是非ともガソリンカー運轉を必要とし先年吉田宜蘭郡長が率先研究の結果ダイヤ及び所要經費まで算出鐵道部當局に運動を試けた結果鐵道部當局でも事情は諒解するも豫算の關係から宜蘭線全線にガソリンカーを運轉せしむる事は困難であり本年度內に基隆頂雙溪間の區間運轉を實現すべく目下準備を進めてゐると云はれてゐる併し同郡長は基隆、頂雙溪間の區間運轉を以て滿足せず更に頭圍、蘇澳間の區間運轉をも希望し關係書類の作製を終へ鐵道部當局と交渉を進めてゐるが之れまた運轉回數の件を除き大體に於て實現可能と見られ今年中には宜蘭線は頂雙溪頭圍間を除きガソリンカーが輕快な姿を蘭陽地方に現はすものと見られてゐるのにつき鐵道部關係某氏は語る

三郡下の住民が今少し熱をあげガソリンカー運轉により陳情なり運動なりを行つてくれると良いと思ふ鐵道部當局でもこの問題では大分動かされて來たやうだからこの機會をのがさず三郡[illegible]

罐詰職工ら悲鳴を擧ぐ
夏枯れ時の失業に

嘉義市に於る鳳梨罐詰製造業は近年業の發達と同時に工場數も增加し一時は八十餘にも達し、島內でも有數の工場と言はれた[illegible]に指定された[illegible]

わが海軍の使命と〃勝而戰〃の備へ
海軍大佐　久保九次

（三）

世界平和は最も望ましい事であつて、人類相爭ひ、互ひに殺戮し、子は親を失ひ、妻は夫と離れ、血と涙の惨禍に充る戰場に反對に唱する、誠に

◇…悲慘の 極みである。而も人類史上、戰爭は殆んど絶え間を知らず悲慘事を重ねて居る。人類は戰爭防止に全力を傾け、自ら戰ふにも拘らず、人類の歩みが爭ひより離れざる限り、戰爭の止むことのないと言はれるのは、[illegible]

戰に臨むとなれば必ず勝たねばならぬ。戰敗れて國亡ぶるは、蓋しこれより悲しきものはないのである。

[illegible]於ては、軍人のみの戰爭ではなく國民總動員の色が極めて濃くなつたことである。今次の世界大

◇…戰爭に 於て、[illegible]

はず、國民全部が戰鬪の一員なりとの覺悟を持つ事が必要である。且つ戰爭にあつては何處から何處までが戰鬪行爲であるか、其目標が判然としない、國民生活作業の全部が戰鬪に關係のないものはない、飛行機の飛んで來ない安全の中に仕事をする軍人もあれば、[illegible]でもある。國と國との軍人ばかりの戰爭ではなく

◇…一國の [illegible]

國軍人であり、親しき戰友なのである。

次に戰に勝つたら必ず富強を増すかと云ふに、さうのみとは限らぬ。世界大戰に於て、勝つた方の英、佛、伊其の他の國々を見れば、直ちに了解出來る事と思ふ。

國家總動員の戰爭なる以上、たとへ戰に勝つても悲慘を免れぬ場合が多いとすれば、戰はざるに既に相手の國に勝つのが、上の上なるものである。仍ち全力を擧げて戰爭しても勝てぬと思はせる力を有する事が最良の策である。茲に於て、我が主張するのは「國防必需」と云ふことである。[illegible]

◇…海軍が [illegible]

民全部も亦その覺悟を堅持するのが最要なる事であると思ふ。

次に皇國軍人の[illegible]には、軍人に賜はりたる[illegible]を奉體して、軍人精神を完成し渾身[illegible]にある、是を以て如何なる大戰に對しても「勝而戰」の大戰鬪を完成すべく、日夜粉骨努力し以て大御心に副ひ奉り、國防を泰山の安きに置かんとする覺悟を堅持して居る。我が

◇…艦隊は 目下第一、第二艦隊よりなる聯合艦隊、第三艦隊及び練習艦隊に編成され、其の主力は[illegible]千島樺太より、南は臺灣、南支方面は元より必要とする所の全海面に[illegible]を施行して居る、艦隊に於ては、[illegible]

ど無く、酷熱焼くが如き候とても暑中休暇は一日も無い、而も我が海軍の猛訓練は、荒天に、暗黒の夜、敵艦の襲來を想像して

◇…數十節 の速力で驀進する時、かつて三保ヶ關に於けるが如き慘事を起す事もある、虎穴に入らざれば虎兒を得ず、我が海軍の大使命を思ふ時、斯様な悲慘事があつても、危險だからと云つて止める譯には行かぬのである。

特に我家の數名を出す時、これが今生の最後、夫婦、兄弟の別れと云はず、海上で而も平時と云はず、危險な任務に從事する吾等軍人の覺悟のみであり覺悟である。要するに我が海軍に、其の大使命を果す爲め、[illegible]

嘉なかだち　求婚一件一回　壹圓貳拾錢　其他一回　壹圓七拾錢　匿名　倍額

店員入用　內地人二十二歲位保證人有　共榮商會　電話九六番

店員入用　[illegible]

女中入用　[illegible]

女中入用　十七八歲[illegible]

小店員　[illegible]

電話參七八四番　[illegible]

沃度含有量昆布の千五百倍

絕對健康

ネオスA

ミュンヘン大學教授シャルラー氏曰く「沃度は最高の治療劑なり」ネオス・エーは輓近急激なる發展を遂げたる沃度の化學的及び生化學的結論を具體化せる眞に劃期的の新沃度劑であつて、上記の如く多量の有機沃度及びヴイタミンA・Dを含有するものである。故に從來用ひられたる沃度加里の如き無機沃度と根本的に其の效果を異にし、吸收最も良好にして而も毫も副作用を有せず、生體の根元に作用する沃度の積極性を充分に發揮せしめたものである。

結核性疾患に對しては　體內の毒素を中和殺菌して體外に排出し
虛弱體質に對しては　新陳代謝機能を旺盛にし體質を向上せしめ
早老及精力減退に對しては　甲狀腺に作用して綜合ホルモンの分泌を促進し
血壓亢進に對しては　血管の硬化を和げ血液の粘稠度を緩和し腦溢血を豫防す

小瓶發賣　壹圓八十五錢

適應症　肺結核、肋膜炎、カリエス、氣管支カタル、心臟疾患、神經衰弱、不眠症、動脈硬化、高血壓、糖尿病、喘息、虛弱體質、潛伏黴毒

藥價　一圓八十五錢　四圓三十錢　八圓　十八圓　三十四圓

全國有名藥店及各百貨店にあり

東京神田神保町三　アルス藥品部　振替東京七一三一九　電話九段（三三）一七七五　一七六

天使 (118)

横光利一 作
宮田重雄 畫

十の十

眞子は、品川のある實業家の老人に附添つてゐるので、海の見える病院の臥床の中で、幹雄からの手紙を待ちつづけた。そのうちに一週間が經ち、二週間が經つた。どこかへ幹雄が旅行にでも行つて手紙が來ないといふのなら、まだ分るが、病中が事件であるから、彼から手紙が來ないと云ふことは眞子にとつては、かなり苦痛を要することであつた。

幹雄の際の手紙には、彼の父が必ず逢ひに行くと思ふから、そのときには、幹雄の云ふままになるつもりだと、父に答へるやうとの事であつたから、今ごろに、定めし幹雄も、父から責められ、弱つてゐるのであらうと、眞子もひそかに同情することさへあつた。

けれども、それにしたつて、何とか一言、返辭なりと、かけて來られぬことはない筈だつた。それを思ふと、眞子も、待ち疲れて日月が、胸癒として來て、忠實な勤務も、ともすると、おろそかになり勝であつた。

「やはり、幹雄と結婚したことは間違ひであつたかも分らない。あれは、初めから無理があつた。」

と、このやうに眞子も思つた。けれども、一度は、幹雄は自分をたしかに、強く愛してくれたのである。これだけは、眞子も疑ふわけには、いかなかつた。ただ眞子が辛かつたのは、幹雄が自分を愛してくれたときよりも、自分が幹雄を愛した日の方が、ずつと遅れてゐたことだ。

しかし、これとて、自分ではどうすることも出來ない事であつた。この感情の食ひ違ひのために、もし、幹雄が自分から、離れていくやうなことになつたなら、これも運命と諦めるものでもないと、眞子は思つた。

ある日、つひに眞子のところへ電話があつた。彼女は、今日こそ幹雄からのであらうと思つて出てみると、それは、幹雄の父からの電話であつた。

それは、今夜お暇なときに、御相談したいことがあるから、是非一時間だけ、附近の料亭で、食事を附き合つていただきたいといふ事だつた。

眞子には、もしこれが、幹雄からの手紙のあつた後だつたら、また何事か分らなかつたであらうが、幹雄から何の沙汰もなくて、父からの電話である。眞子は承知の返事をして電話を切つたが、會談の内容は、もうすでに彼女には分つてゐた。

今までは、たとへ幹雄から裏切られやうとも、怨みに思ふまいと決心してゐた。とはいへ、さて、いよいよその時機が來たのだと思ふと、胸は水のやうに冷めて來た。

病人の食事後、一時間の睡眠の時間をもらつて、眞子は約束の料亭へ出かけて行つた。幹雄の父の兵衞は、もう來てゐた。眞子が二階の八疊へ案内されると、兵衞は、坐つてゐた座蒲團を後へ跳ねて、兩手をついた。

「さア、さア、どうぞこちらへ。そこはいけません」

低く下に坐らうとする眞子を、兵衞は床の間の前へ、無理につれ出した。

「私は幹雄の父でございます。いつかは、幹雄がいろいろとお世話になりまして、まことにどうも、有り難うございました。」

兵衞は云ふべき挨拶をすませてから、一寸黙つて眞子を見たが、俯向き勝ちに、黙つてゐる眞子の品位に、兵衞もたしかに打たれたらしかつた。

ラヂオ

午前の部

【六・〇〇】朝の挨拶、ラヂオ體操 今日のお天氣のお知らせ…臺北測候所發表
【七・三〇】全國氣象通報(東京)
【八・〇〇】衛生メモ(東京)
【九・三〇】家庭百科問答 △口中の臭みを簡單に取る方法△度々ヒキツケル五つになる女の子△袋蟲の退治法
【一〇・一〇】家庭料理獻立(臺北)研修女學校教授案)△鮭のから揚げ野菜あんかけ△茄子の煮物

午後の部

【一一・〇〇】日用品小賣値段(各局)講演紹介事項(各局)午後のプログラム紹介(各局)
【一一・五九】正午の時報、氣象通報…臺北測候所發表
【〇・一〇】放送局編輯ニュース
【〇・二〇】晝間娛樂時間(レコード演奏)△ジャズ・ソング 一、わたしの想ひ(奧山靉作詞、カハレ作曲)淡谷のり子 二、青空の下に(野村俊夫作詞ラブハム編曲)中野忠晴 三、懷しのホノルル(奧山靉作詞、フエルプス作曲)四、戀の古ひ(奧山靉作詞、ラブハム編曲)ベテイ・稻田 五、ボエマ(奧山靉作詞 ピアンコ作曲)淡谷のり子 六、いきなお方 服部正詩、編曲 七、月光のマドンナ(小笠原新市作詞編曲)リチャード廣川
【〇・五〇】經濟市況 引續き 內地定期米取引所 株式相場、時刻と接續列車時刻のお知らせ…鐵道部運輸課發表
【一・四〇】全國氣象通報(東京)
【五・〇〇】子供の時間(東京)お話「…」高山彦九郎 栗野秀穗
【五・二〇】コドモの新聞(東京)
【五・二五】英語講座(臺北)中等科第三十五講…片岡治
【五・五五】カレント・トピックス(東京)

夜間の部

【六・〇〇】子供の時間(臺北)兒童劇「青い鳥」(メーテルリンク原作・川平朝申脚色)(第二回)銀の光子供サークル
【六・三〇】講演(東京)六月に於ける明治天皇聖蹟…法學博士尾佐竹猛
【七・〇〇】謠曲(東京)龍ノ口(喜多流)
【七・三〇】清元(東京)助六曲輪菊:淨瑠璃清元榮壽太夫、同清元岡太夫、三味線清元榮一、上調子清元時之助
【七・五〇】浪花節調(東京)第一月生きる悲哀(東家樂燕)
【八・三〇】時報(東京)
【八・三一】箏曲(臺北)一、吉野天人の曲 竹内検校作曲)箏…小林幸城、同濱谷淡城、同梶原宣城 二、芥子の花(菊岡検校作曲)箏…小林幸城、同濱谷淡城、三絃橋原宣城
【八・三一】合唱(臺南のみ)臺南混聲合唱團 一、故郷を離るる唄(獨逸民謠)二、獵人の別れ(メンデルスゾーン作曲)三、楠は隔けく(クーラウ作曲)四、スウイングロースキート・チャリオット(ニグロースピリチュアル)五、輝く朝(山田耕作作曲)六、アベ・マリヤ(アルカデルト作曲)七、ローレライ(ジルヒヤー作曲)
【九・〇〇】端唄(臺北)竹部つな 一、[illegible] 二、初時雨 三、色氣ないとて 四、夜ざくら
【九・二〇】氣象通報臺北測候所發表△放送局編輯ニュース△新聞記事提供ニュース(各局)△公示並告知事項(各局)△明日のプログラム發表(各局)以上

日本棋院 春季大手合戰譜

(第二局の五)

四段 小島春一
先 二段 高川格

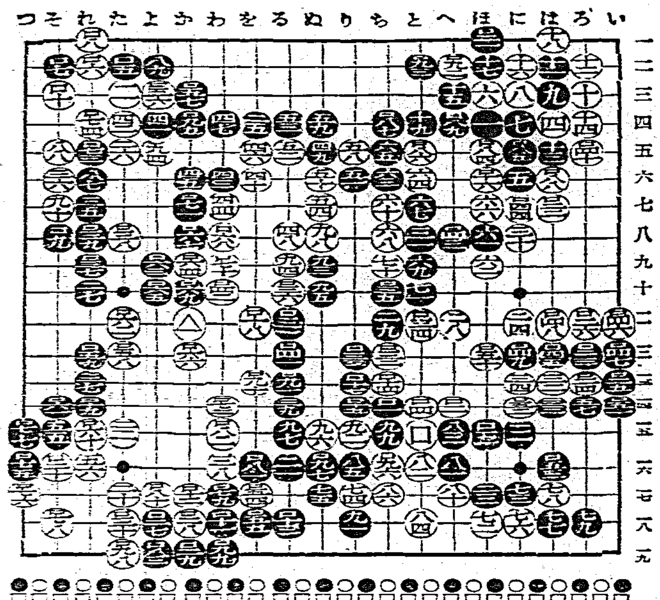

●二七一 かの七
○二七二 わの一四
●二七三 れの五
○二七四 れの四
●二七五 つの一六
○二七六 つの一七
●二七七 つの一五
○二七八 その一八
●二七九 わの一七
○二八〇 よの一七
●二八一 をの一六
○二八二 わの一五
●二八三 よの一九
○二八四 にの五
●二八五 にの五
○二八六 との五
●二八七 ちの四
○二八八 はの六
●二八九 への四
○二九〇 をの一三
●二九一 るの一三
○二九二 への二
●二九三 との二
○二九四 よの五
●二九五 かの四
○二九六 ちの一六
●二九七 ぬの一六
○二九八 たの一九
●二九九 わの一九

○△かの十一

所要時間累計 白七時五十九分 黒七時三十五分
(兩者持時間各八時間)

戰評 本局は乙組第二回戰に於ける大接戰で、衆目は息をこらしてこの一戰に集中した。それだけに兩者の苦心は大したもので、小島四段が中堅作代の貴禄を失墜させまいと奮鬪すれば、高川二段又關西三人組の名を辱しめまいと必死の努力を續け、この盤のヨセに入つた頃は夜更けの寒さがひしひしと身を刺してゐた二百七十二のトビによつてここに殘存をも付きさうになつて來ては、黒も容易に結果を許されまい

近代的吸着療法 日英米佛專賣特許

アドース錠

下痢に速効!

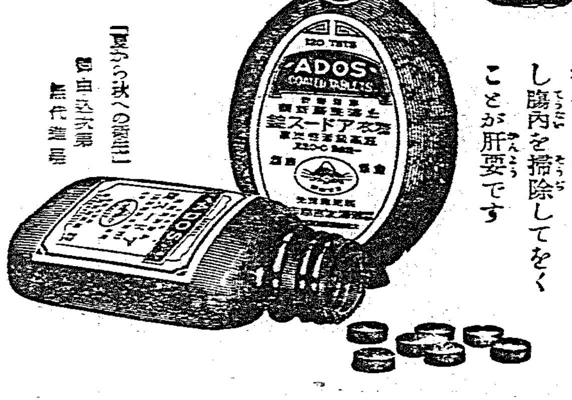

【夏から秋への必需品】

下痢や食傷をピタリと治す

暑さに向ふと いくら氣を付けてゐても冷めたい物の飲み過ぎや寢冷えの爲に下痢を起したり又は食物の腐敗を識らずに食べて中毒を起したりします
かような際に之を捨て置くと恐るべきコレラ 赤痢 腸チフス等に罹る危險があります
から直ぐにアドース錠を服用して下痢を止め腸内に滯つて中毒の原因となる毒素や粘液黴菌等を獨得の吸着作用で迅速に吸ひとつて無害にし體外に運び出し腸内を掃除してをくことが肝要です

恐るべきコレラ赤痢腸チフスに備へよ

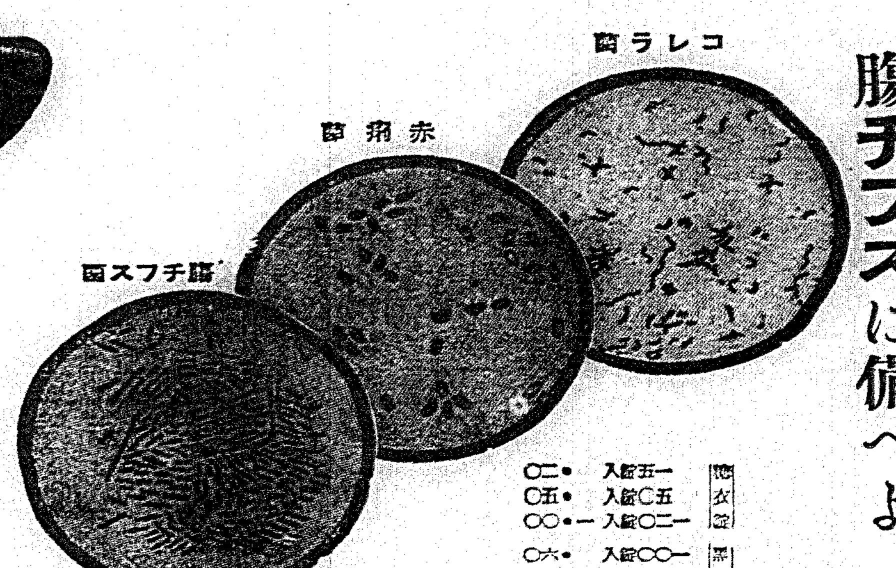

糖衣錠 十五錠入 ・二〇 五十錠入 ・五〇 百二十錠入 一・〇〇
素錠 百錠入 ・六〇 五百錠入 二・〇〇

株式會社 藤澤友吉商店 大阪東區道修町

A-5

エキホス

濕布に優る

感冒・肺炎
肋(膜)膜炎・神經痛

エキホスの貼布は最も合理的なる新療法として推奨せられ總ての炎症疾患に用ふれば、消炎、鎭痛、滲出液吸收の諸作用を營み、患者に爽快の感を與へて治癒に赴かしむ。液狀濕布の如き不便と不快感なく、用法また簡便にして副作用なく看護者の手數を省き得らる。

御注意 「近時類似粗惡品多數あり必ずエキホスと御指名希ふ。」

包裝 一〇〇瓦 二五〇瓦 五〇〇瓦 二キロ瓦 全國各藥店にあり

發賣元 株式會社 武田長兵衞商店 株式會社 鹽野義商店
製造元 二巳合名會社 大阪市東區道修町

こばた

爽快に

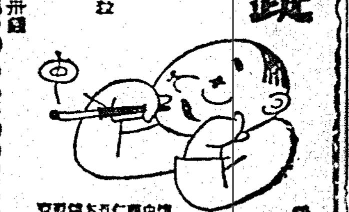

仁丹香錠

各煙草店專賣・十錠卅錢

トップコースター

商工省推奨 優良國産品

福岡精工所

はれやか 各藥店にあり ¥0.30 ¥0.50 ¥1.00 ¥2.00

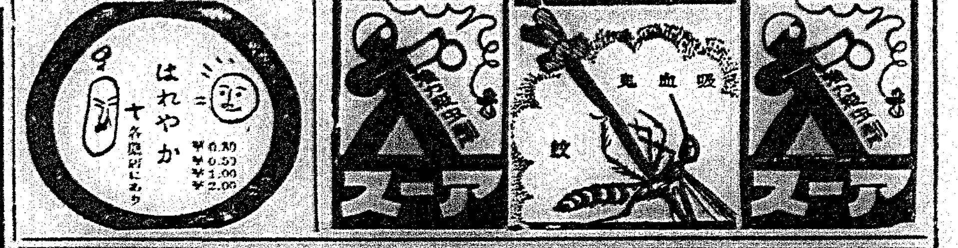

新ダッヂ

ツーリングセダン

豫備タイヤー後付のトランク

豫備タイヤー兩側付のトランク

新裝著のツーリングセダンは自家用として絶好の車です

後部に箝込の大型トランクは長途ドライブの携帶品や、往診醫師の醫療器、或ひは商品の見本等を入れるに至極便利です

亦後部座席は後車軸より餘程前方に置かれてゐますから乘心地は極めて良好です

ホイルベース 116吋

ダッヂブラザース 乘用、貨物、乘合用自動車 代理店
合資會社 橋口商店
台北市京町郵便本局前
電話長478・2280

DODGE BROTHERS

鎌倉時代の女房風俗…過日行はれた染織祭は仲々風俗も研究してあり努力してあつた。上古、鎌倉、平安等それぞれ美服の著附いでたちもしつくりとして見事であつた。年々に奈良、室町、桃山、江戸時代も増え、更に劣らぬ行事となるであらう來年は江戸時代小町娘などが入れば一段の華かさを增すだらう。圖は鎌倉時代の女房をスケッチしたものである（野村誠月畫）

幼稚園の創立者 フレーベルを偲ぶ
明日は幼兒教育創造の日

渡邊香

一八四〇年六月二十八日、ヨハン・グーテンベルヒの印刷術發明四百年記念祭當日に、フリードリッヒ・フレーベルは、この文化事業の記念の爲に、幼兒教育の機關を創設すべきであると云ふ事を、全獨逸婦人に呼びかけた。

フレーベルは、一七八二年中部獨逸チューリンゲンの一寒村に、嚴格な、學識に富める牧師を父として生れたが、生後僅かに九ケ月餘にして母を失つた。幼年期に於ては繼母に偏見をもつて輕視され父に信用がなかつた爲に、一人悄然として青空を眺める樣な事もあつたらしく想像される。

× ×

一七八九年村立女子小學校に入學した事により、生涯變らない宗教的感化を受けた。其後、伯父ホッフマン宅にあつた四年餘の生活は、それ迄に無かつたのみならずその後にも無かつた美しい生活であつたらしい。伯父の家を出てからのち、早く經濟的に獨立する必要のあつた彼は山林看守人の見習ひとなつた。森林の中を歩く事によつて、又獨學によつてフレーベルはよき發展をしていつた。

一七九九年、好機會を得て、兄が醫學を學んで居たイエナ大學に於て、哲學を聽講した。浪漫派の哲學者シエリングを通して、時代の意識に心からふれると同時に、自然科學中の或部門に沒頭し、バッチユ教授の鑛物學の下に鑛物學會の正會員となつた。

× ×

學資の乏しい爲に、退學した彼は、一八〇二年漸く感情の融和して來た父を失ひ、一八〇五年憶病さと共に伯父を失つた。彼は建築業に身を投じるつもりで、フランクフルト・アム・マインに出かけた偶然にも市の教育家でペスタロッチの信奉者グルナーに會ひ、學校の教師たる事を勸められて意を決し、教師となつた。かつて一度も教育書に接しなかつたフレーベルとしては、大きな變化であつた。

一八〇五年イフエルテンに偉大な教師、愛の人ペスタロッチを訪問した。此の時ペスタロッチは六十歲で、フレーベルは二十四歲であつた。

後、教職を辭し家庭教師となり、再びペスタロッチを訪問した。一八一一年ゲッチンゲン大學に入學一八一二年ベルリン大學に轉學し主としてワイス教授の鑛物結晶學を聽講した。

一八一三年、ルッツオー義勇軍に入り出陣した。一八一四年、ワイス教授に認められて助手に任ぜられた。彼は非常に熱心に鑛物研究をする事から、自己の內的生活の發展を導く事が出來たらしい幾多の山坂を越えて順境におかれつつあつた此の時、他日或は鑛物學上に名をとどめたかもしれなかつた彼は、人を教育する事を自己の使命と確信して、他の人の言を斥けて、故鄕に歸り、一八一六年小學校を開設した。後、學園をカイルハウに移したが、一八二九年、學園は沒落に瀕した。

× ×

これより先、一八一八年プロイセンの名門の女、ヘンリエタ・ウイルヘルミネと結婚し、內外共に助けられつつ、瑞西のワルテンゼーに學園を設けたり、ブルグドルフ孤兒院長に就任したり、又有名な人の教育上の論策などをした。かくて彼は、全人的教育を理想として幼兒教育への進展をした。

可愛らしい幼稚園生徒の遊戲

「來れ、吾々をして吾々の兒童の爲に生きしめよ」を、かかげて、ブランケンブルヒに兒童の作業教育所を開設し、種々の遊具を考案した。「自己教授者」「日曜紙」を發刊した。幼稚園教育事業發展への最初に於て、彼は、いつも變らざる理解者にして最もよき助手である夫人を失つた。

一八四〇年春、ブランケンブルヒ附近の山に登り、野や森を見下して居る時、遊戲作業所に「幼稚園」Kindergartenと名づける事を考へ出した。

一八四〇年六月二十八日、前記の會合のあつた事によつて、一八四四年、彼が實に六十三歲の時に至り、幼稚園が各地に創立されるに至つた。フレーベルは「母の歌及び愛撫の歌」を出版したが、又幼稚園の普及の爲、保姆養成の爲に旅行をした。

× ×

一八五一年、ルイゼ・レフインと結婚した。突然政府の布告により幼稚園禁止令が同年八月に出た禁止の原因は過激思想を抑制しなければならぬとして居た際この新教の教育機關が、社會主義の社會民主主義の共鳴を得たのに恐れての禁止だとされて居る樣である。

老いたるフレーベルは、禁止撤廢の運動に努力し、社會からも同情を得たが效果なく、病床の人となり、一八五二年四月、愛妻、親友、教へ子に護られながら安かに永眠した。七十二歲を以て、努力から努力への連續たる長いしかも輝しい生涯は閉ぢられた。

× ×

フレーベルは、終始一貫信仰の人であつた。暗くなる事があらうとも明るくなる事の可能性の少い彼の生涯、何人かの肉親を失ひ、物質に惠まれなかつた彼の生涯に於て、かくも輝しい偉大な仕事「幼稚園事業」をさせたのはキリスト教的信仰である。

フレーベルは、何時の日の生活に於ても、自己に忠實であつた。より美しいもの、より高いものへむかつて歩む事に勇敢であつた。

フレーベルは、自然に近く生活した人であつた。自然を愛し、自然をよく觀察した。ベルリン大學に於ける助手生活は、後年世界の教育史上に彼の名をとどめるのに大きな役割を演じて居ると思ふ。

「幼稚園」はフレーベルがあつたが爲に生れ出た事は勿論であるがフレーベルに彼のペスタロッチの影響のあり、又ペスタロッチにルソーの影響のあつた事も考へられるとすれば、幼稚園は、眞に人間を愛する人々によつて作り出されたとも考へられると思ふ。又フレーベルの歿後にある幾多の人々の存在も、幼稚園には忘れられないものであらう。

× ×

此の記念の日、七十三歲にして幼兒の爲に努めて、苦惱を繰ひつつ行き倒れたフレーベル、世人から狂人扱ひにされながら、眞實に生きたフレーベルを心より偲び度いと思ふ。

空中の新婚旅行を終つて 今こそ女王蟻の多忙時
（上）彼等の眷屬六千種

☆…チリ／＼と燒きつける炎熱の地上に、蟻の軍隊が大行進を初めるのは今です、いつたい、蟻といふものは世界中にどの位種類があるかといへばざつと六千種、日本にゐるのだけでも八十種位です

☆…その形態から見れば、蟻は分類上蜂類に屬し、蜂と兄弟分でありまして手つ取り早くいへば蜂の翼を取つたものが蟻の體態とおもへばまづ大差ありません、よく見比べてごらんなさい、きつと感心しませう

☆…さて蟻は蜜蜂と同じく社會生活を營む一つの社會を形作り、分業に從つて勞働すること、生活の各方面に各階級が歴然と分れてゐることなど何れも生物界に於て珍らしい現象であります

☆…蟻の文化といふことは、なかなか興味ある問題です、[illegible]

☆…これこそ蟻の生涯に於て最も[illegible]

かどうか、それはわからないが、ともかくも、彼等は生殖のために大飛行を敢行するのです、地上のものが、一時とはいへ、空中に遊べるのですから、彼等の喜びは大したものにちがひありません

☆…そこで、新婚旅行を終ると、再び地上に降り、[illegible]

趣味萬點の 針穴寫眞
◇…小學上級生の科學

◇…皆さんは朝早く眼覺めた時、障子に外の景色が美しく逆さに映つてゐるのを見ることがあるでせう、寫眞の原理はここにあるわけで、雨戸に開いてゐる小さな穴がレンズの代用をつとめてゐるのです

◇…さて、ここにピンホール・フオトグラフヰーといふのがあります、日本では『針穴寫眞』と稱へてゐますが、レンズを使はずに前述べた雨戸のふし穴の理窟を應用してうつす寫眞なのです

◇…寫眞機の構造は皆さんが學校で學ぶことですから改めて申すまでもないので、すぐに本文に入ります─寫眞器に必要な暗箱、その先方にレンズ代りの針穴をあけるのですが、ベスト判のフヰルムを用ゐるとすれば、〇・〇二〇吋の穴が適當でせう、そこで針穴とその焦點距離とを計つておいて、ここに乾板もしくはフヰルムが出來るやうに初めから仕掛けておき長い時間をかけた寫眞に似つて一種獨得の調子を持つた繪畫風の寫眞をうつすことが出來るのです

◇…最近米國邊りでは針穴寫眞は玩具ではない獨得の藝術寫眞の價値をしてゐます、そしてこの針穴寫眞が昨今新しい藝術として寫眞藝術家さへ現はれて流行しようとしてゐます、殊に、水彩畫のやうに美しい山間の風景を寫す際など、暗箱を木の枝から枝に結んでくりつけ簡單なシャッターを設けて適當の露出を行ふならば、實に一種獨得の趣を添へた軟かい調子の寫眞が出來上ります

◇…ここにアメリカの一寫眞家が實驗した露出表を參考として掲げて見ませう

★…海岸、遠景、山（雪あり）など…陽の當つてゐる時八秒、わづかに曇り晴天の時十六秒、曇天三十二秒

★…空鮮かに晴れ、前景あり大部分當つてゐれば十六秒、晴天ならば三十一秒、曇天ならば一分間

★…鬱蒼たる景色、個々とした公園など…晴天三十二秒、曇天一分間　曇二分間

★…森林中の小道…晴天一分間、曇天あれば二分間、曇四分間（以上何れも昨今の季節に適用しますがこれは大體の標準を示したものです）

家庭實用小辭典
なるほど辭典

（切符）汽車の切符の厚みは一ミリメートル、パンチ（穴）を入れない時の目方が一グラム、これを覺えておくと他のものと比較する時、ちよつと便利です

（新聞）普通の新聞はパッとひろげて一頁通しにすると、その面積はおよそ一メートル、また、新聞紙はおよそ二百枚ほどで一貫匁が普通です

（鉛筆）鉛筆B・Hのしるしがつけてありますが Bは黑鉛の量が多く、Hは硬さを示すのです、ただ一般としてBはブラック（黑）の略字だともいひますが、Hはハードネス（硬度）の略字です、鉛筆の芯は自然黑鉛が強くつくわけですから…

（耳）耳が遠いとか近いとかいひますが、普通の人の耳はどの位の音響を聞くことが出來れば健全なのでせうか、まづ、懷中時計の音をこつちに向け、一米先で音が聞えればいいとしてをります

（人造バター）人造バターは容器のどこかに人造の文字を記入するに規定されてゐますが、一般の洋食屋でマルガリンの文字を、容器の方に記してあるのがお客に見られますから注意しなくてはいけません

話のたね

一般にイーストマンと稱へてゐるベスト・コダック型（名稱は寫眞の寸法正しくはイーストマン・コダック）…ベスト判といふのは[illegible]

天狗の麥飯
植物ホルモンが ─ここにも─ 立證される

『弱い體、病氣の體』に
わづかの時間をさきて 此の記事だけは一讀を

かうした有益な新發見を一般廣告と同視して見落す人は多大な損失である

筆者─藥學士 宇知山唯一氏
一本文の筆者、宇知山先生は、帝大卒業後外遊十數年、ドクトルオブサイエンスの學位をもつ篤學者でありまして、眞劍な精神で、治病報國のために本文を執筆されました。『掲載係紹介』

登山夜話（その一）　全文をすつかり讀まれても二三分間で終ります 興味と倶に治病、健康法の眞髓を知る事になります。

高い高い─高山の頂上になると、もう樹木も高山植物も生へてゐないのが普通であります。

火山灰の

やうな、養料分の極めて少ない、殆どふくまれない樣なザラの土砂のなかにちやうど麥飯のやうなものがいつぱいに現はれてゐるところがある─國の下を一寸か二寸の深さを掘りわけると、いくらでも出て來ます。

もちろん、たべてみて美味ではないが、食べてたべられぬこともなく、もし、高山で遭難にでもとぢこめられ、何日も、パンの一片もなく飢ゑねばならぬとき─そうした場合には、高山者を救ふと云はれるところの天狗の麥飯─天狗の麥飯の正體は何でありませうか？

科學の効

昔の時代は、どこの國でも、すべてが傳說であり神話であることをまぬかれません、天狗といふ神だか獸だかわからぬ不思議なものが、高山から高山へ飛翔して棲んでゐたといふ物語りは、日本のもつ獨自なる傳說でありまして天狗の食物であらうと推察された名稱であります。

今々は、さうした傳說のごとくに、單なる興味以外に言葉にはおかれませんので、茲に、天狗の麥飯なるものの本體を科學的に檢討せねばなりません。

松茸椎茸

もともとバクテリアも微生物であります、これ等の大多數の微生物が、肥料となるべき養分の多い地に發生するのが普通であります。

往々にし

て、高山には、天狗の麥飯のやうな不思議な植物が存在します。か火山の灰としか考へられない肥料分の極めて少ない場所に生へる菌類は珍らしき存在であります。おどろくべし天狗の麥飯はこの極く僅かの肥料分の中から必要の養分をグイグイとりいれて、それを自體の養分として、みづからの形態もつくり繁殖もいとなみます。まことに奇妙な植物であります。

偉大なる菌類の成長する偉大なる作用　これは如何なるちからであるかと申しますと　すなはち、これが植物のもつ生命力の根原でありまして、これこそ植物ホルモンの作用であります。

最近には

化粧品にまで、植物ホルモンの應用品といふやうな宣傳まで見られる世の中となりましたが、日本で、植物ホルモンを叫びはじめたのは、前記・日本微生物研究所が元祖であります。

天狗の夢

をもち、最近は ネオネオギーなる藥物を全國に普及を計つてゐる日本微生物研究所なる研究所がありますが、同所の研究員は、ことごとく帝大學教授、醫學博士、理學博士の各博士でありまして、もつばら植物の研究に注がれてゐるので、しらべてみると、高山植物の一種がネオネオギーの重要な原料をしてゐるといふ事であるから天狗の麥飯とは、非常に縁が深いと思つて讀者に御紹介いたします。

いたづら

ネオネオギーには、いろいろな有効要素が配合されてゐて、專門學者の身體には、あたかも、靈藥に打ちかつ力があると評されてゐますが、筆者は、一種の原料である高山植物の名を聽いた時に、これこそ前記の先言のすぐれた醫法を、二十世紀の科學で完全ならしめたものだと全く感心をいたしました。

ことがありません。昔しの色男さへもかはりません。古來、この藥この根をのめば、八十にして子なき者も子を得るなどと云ひつたへられてゐました。

流石に近

代科學の精髓をほこる日本微生物研究所では、さうした漢方の材料でも、生きた草、生きた樹、そのままの植物の生命力が人體に應用される如く製られました。

いくら藥草藥木でも、乾したり煮たりしては、その成分にこそは變つても、植物の生命力「植物ホルモン」は消へてしまひます。

日本微生物研究所が最も苦心したのは、生體のままの植物ホルモンを純結晶として變化せぬやうに保存する點でありましたが、遂に今日の如く成功いたしました。

日本微生

物研究所が、三十年來の研究の結晶として、はじめて世に出したるネオネオギーなる植物ホルモン活用劑は、發賣以來、わづか一年半ばかりの間に、七千通からの感謝狀が全國からあつまつてゐます何人でも、同所をたづねられたらごらんに入れることになつてゐます。ほかに、これほどの實效ある藥物があるでせうか？

從來の滋

養劑とか強壯劑のたぐひ、また胃腸藥など、さうした品の必要な人は、ほかの品よりさきに、まづネオネオギーを、また從來藥に滿足せざる人は、それこそ、特にネオネオギーを─ためされることをすすめます。食慾がすすみ、體重を增すことだけは、七千人の感謝狀が共通的にのべてゐます。これだけでも大概の病體には大きな反應であります。筆者は、これ以上に效果に關する言葉はのべたくありませんが、この品だけは大學教授等の應援で、一般品とは價格も非常に低廉であることだけを附記いたしておきます。

一言だけ申上げておきたい事は、ネオネオギーをのむと、その日から、身體が張り切つて來るやうな感じがいたします。これは、要するにホルモンが活躍をはじめる反應でありまして、不眠、疲勞などがめつきりと恢復を示します。

購入の注意

定價 [illegible]

直接 [illegible]

化粧用 美顏水

△白粉のトキ水に
△お化粧下地に

白粉が不思議な位美しく附き、常用すればお顏が磨き込んだ樣に美しくなるので喜ばれてゐます！

にきびとり 美顏水

YB—120

ニキビ吹出物に
第一等の良藥！

ニキビ吹出物にこれ程よく効く藥はないといはれ、種々な藥や方法で失望された方でもこの藥の効能には滿足されます。

お顏の美を增すにも第一等！

この藥はお顏の美を增すにも一等の効果があり男子方にも婦人方にも廣く賞用されてゐます！

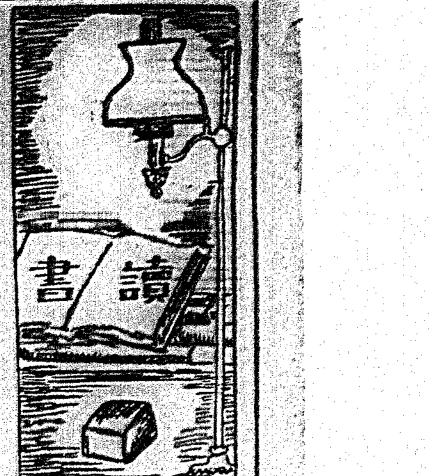

洋書と日本人

（上）丸善で拾つた話

早大教授 喜多壯一郎

☆…洋書を購ふ人々

丸善は、東京でのもつともらしいインテリの集るところであらう。もつとも丸善といふのは日本橋の丸善で、その洋書部を指していふ。洋書部はその丸善の二階にある。階下には和書部が、文房具や靴、レーンコート、ショール等の舶來もの洋品部に壓迫されて申譯的についてはゐるが、洋書部は廣い二階を全部占めてゐる。まさに、丸善は洋書部に於てその威風堂々たるを誇示するのだ。その二階の洋書部についてまづ一言する

丸善の二階に現はれる人々は勿論今日の東京のインテリ階級であるが、そのうちで數の上では、なんといつても最大多數は第一に學生群だらう。學生群は呑氣で、時間があるだけに集まつてくる數が多い。洋書部の係に聞いてみると『學校の休暇時分には實にここがひつそりします』と

いはゆる學者が讀本を探しにくるのは極めて當然すぎるほどに當然なことである。だが、この二階に一寸姿を現はすか註文だけして居る學者も多いとのこと。まあいい身分の方だ

此頃亡くなられた坪内逍遙博士のごときは、熱海で病床につかれてからも手紙で丸善へ註文を發せられてゐた。それも、臥床されてゐてもよみたいよみたいの一念で、寢てゐて書いたものとみえて、字劃が曲つてゐる註文狀があつたとのこと、いかに逍遙博士の讀書慾が旺盛であつたかを立證するものであらう。逍遙博士は生前はすくなくとも月に二三回は丸善の店頭に現はれた。さうして、何時も東側の窓際よりの文藝の書架に腰掛けるやうな恰好で、沙翁の名譯をされるときのやうな、獨特のある聲で『この本はありませんか』と尋ねられるのであつたと『それも今ではあの懷しいお聲もきかれなくなりました』と洋書部主任の中村春太郎氏が淋しがつてゐた

博士の主として購入された洋書は殆ど沙翁に關するもので、其他も概ね沙翁研究の派生的のものであつた

學者が根本に洋書を讀むのは、商賣柄だから不思議はないが、大體に於て讀書すべきであつて讀書しないのが現在の政治家達だと思ふ。その讀書しない政治家のうちで洋書讀書家は最近噂によると、まづ前藏相の高橋是清氏、前拓相永井柳太郎氏、前鐵相南弘氏や高橋の乾兒の鳩山一郎氏、國同の中野正剛氏、政友會の財政通大口喜六氏が數へ擧げられてゐる

さらに興味あることは、今日の實業界や官界の中堅級的の人々が、實によく洋書を讀むといふことである。これは學校を出て、最初は仕事に追はれ通しで疲れて讀書慾も起らないでゐたのが、五年、十年と經つて、やれ主任級だやれ課長級になると、生活的にも思想的にも餘裕を生じてくるのであらうかへつて中年時代で讀書家になる。鮎川義介氏などは浪人しても讀書したいと一顧紙の大物であらう

☆…洋書と時勢

丸善の二階、即ち洋書部から時勢の流れを眺める、比較的なことだが、變化なく讀まれてゐるものは學術方面のものである。これは非常時局といふ時勢とは大して關係はないやうである。即ちドイツ語による醫學書、英米獨語による政治學書や經濟學の領域のもの、佛蘭西語による藝術方面の書籍はまづいつでも平均されてゐるらしい。甚だしく變動があり增減あるものはいはゆる時事問題によるものとか趣味的方面のものは實に素晴しい浮沈盛衰があり著しい變遷だ。例へば、かつて麻雀が流行し始めの頃には麻雀に關する洋書がよくでた。その麻雀が家庭から街頭へ進出してしまつてあつちこつちに麻雀俱樂部なるものが出現すると同時に麻雀に關する洋書はぱつたりと絶えてしまつた

ラヂオに關するものも愛好者が出て當局のできた當時には、配線圖に關するものが數々發賣されたが街頭へラヂオ屋ができてからは麻雀と同樣であつたと

その他では まづ小鳥のもの、クロスワード・パズルに關する洋書もそれらの流行が下火となるや、まづその秘本は棚ざらしになる運命を持つのである。最近に於ては犬、特にシェパードに關する洋書がよく讀まれる

また政治、經濟、外交方面のものは或る問題が世の中の注目の焦點となつてゐる場合に其れに關した研究書が勃興し、外交方面の好話材とする爲に丸善の階上は賑かとなる。即ち『テクノクラシー』が新聞紙上にやかましくなると丸善でも知らぬ中に註文が殺到したりする。去年だつたか、アプトン・シンクレア氏がカリホルニヤ州知事選擧に立候補した時その著書の "EPIC Answers How to End Poverty in California" の題名の下に出版された。すると早速に電話で『エピック』はありませんかと尋ねられて丸善では何んの事か分らず大騷ぎをしたと云ふ事である

運動方面のものは一般にアダプトされて讀まれてゐるが、我國では未だクリケットとポロに關するものは出來ない樣である。此の方面も或る運動が始めて輸入された場合例へばレスリングとかグライダーとか投球法にはアメリカン・フットボールの如きものが紹介されると最初は非常に賣れるが、やがて衰微する傾向は體育方面のものと同樣である。其の中に[illegible]具合によ[illegible]な選手だとか事件が起ると非常に賣れ[illegible]

大澤主筆の

JAPAN IN FORMOSA

日本外事協會版

過去十數年間臺灣にあつて、親しく其の歷史の發展を眺め來つた著者が今秋臺灣博覽會を開催せんとする目出度き秋に當り、臺灣を廣く天下に紹介する意味で、筆を取り〔Contemporary Japan〕に發表したのが此の一文である

先づ臺灣に於ける諸國の分布狀態に筆を染め、領臺以來約半世紀當局者のたゆまざる努力の結果、その功績は着々として現れ無智蒙昧なる蕃民も洽く皇恩に浴し、その或るものは高く、文化の水準に達し他方産業の進展著く製糖業に於て、林業に於て、農業に於て、貿易に於て、領臺當時とは雲泥の差を示し且つ日月潭に設けられた強力なる電力は、諸種の企業を助けて、ここに工業の隆盛を示し往時臺灣を領して居た支那歷朝の夢想だにし得なかつた新天地を創造しかつて歐人に依り奇しくも與へられた"Ilha Formosa"（美麗島）を現出した姿を面にして要を得た筆致を以て巧みに述べ來り筆端は臺灣の未來にまで及んで居る。臺灣を知らんとするもののみならず今日新政四十年新たに臺灣を見直さんとするものの必讀の一文である（菊判布製一五八頁定價一圓五十錢東京市日比谷大阪ビル内日本外事協會）

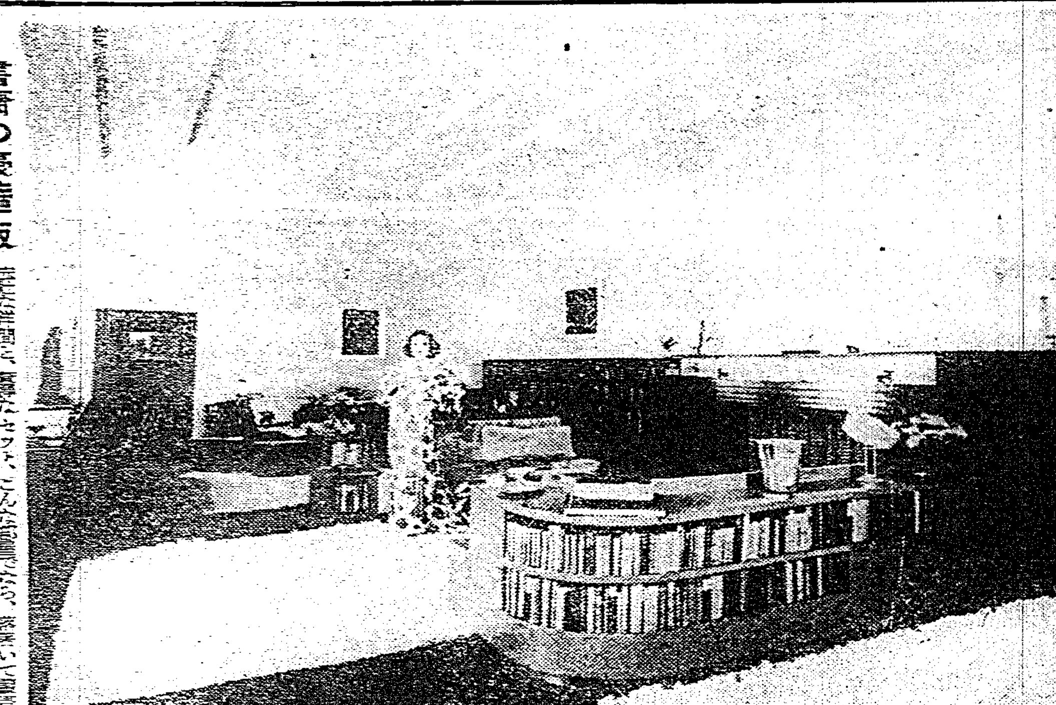

書齋の豪華版

[illegible]こんな書齋でなら、[illegible]讀書も[illegible]。ここでこの書齋の主は誰だらう？と云ふと、なんとメキシコの妖艶女優その名はドロレス・デル・リオ。ちよつと意外ではありませんか？

能率增進のために 用紙の規格を定める

徹底普及すれば大變な國益

近頃能率增進といふ言葉が盛んに使はれるが、諸官省、銀行、會社その他の團體では、紙一枚の用紙といふ樣な關係のある一般の用紙といふものについて、深い關心を持つやうになつた。商工省臨時産業合理局は民間斯業が採用するため、これに對して、指導を與へてゐるが書物にも關係あることなので、ここに紹介する

……◇……

用紙の統一、それに從つて生じる利益は、啻に能率の增進であるばかりでなく、種々の規格型に用紙を統一する際、無駄が出ないといふ點にある。これが、徹底的に普及すれば、能率の點に於て、經濟の點に於て、日本全體として、どれほどの利益になるかわからない

……◇……

B列は大判用紙倍判（1030×1456）を基とし、之をB列0號と定めA列の場合と同じやうに、1號から12號までに分ける。これは我國獨得のものです）

……◇……

ここが便利なことは、半分が前の番號に順次相當するために、目方を計る場合、便利が多く、狂ひも無駄がないことも特色の一つ、更に郵便文書として會社相互間に[illegible]ものや大小取扱へて[illegible]合にも、その組合せがよく出來る

……◇……

A列、B列とともにその長邊と短邊との比が1：√2である爲に[illegible]取扱ふ時、無駄なく、[illegible]いい。それはかりでなく、この形は昔から「美しい矩形」として、世界各國で用ゐられたものである

……◇……

今これらを、在來の紙に比べて見ると

（一）鏡判及新聞紙十寸法にA列5と近い面積

（二）四六判書籍仕上寸法にA列6○，[illegible]とすれば[illegible]と一致する

これによつて比較すれば、菊の四六寸法、僅かの[illegible]によつて、この規格になることがわかるのである

用紙の規格寸法となるべき規格の比例、國の規格については、更に日本商工會議所に於ても、その普及に盡力してゐる。その規格の根本となる條件については左の表をごらん願ひたい

規格判	A列	B列
0號	841×1189	1030×1456
1號	594×841	728×1030
2號	420×594	515×728
3號	297×420	364×515
4號	210×297	257×364
5號	148×210	182×257
6號	105×148	128×182
7號	74×105	91×128
8號	52×74	64×91
9號	37×52	45×64
10號	26×37	32×45
11號	18×26	22×32
12號	13×18	16×22

單位 mm

[illegible]からこの規格案は採られ、[illegible]紙にはA列、B列との二つの系列が出來る。A列0號は[illegible]を基本として、これをA列0號とし順々にその長邊を半截して作つたものをA列1號……とする……

（これはメートル法を採用してゐる國々ならば、どこでも[illegible]）

新刊紹介

◆躍進日本の教育（松井[illegible]著）現在千葉縣[illegible]として多年教育界の改善に盡瘁し來れる著者が[illegible]の經驗と研究を[illegible]したもので、[illegible]今日の教育界[illegible]（東京市[illegible]四六判[illegible]頁、定價[illegible]）

▲シルビア（第六卷第二號）[illegible]の森林談話[illegible]の年賀[illegible]に對する[illegible]（南[illegible]定價[illegible]）

▲人の道（七月號）[illegible]

▲[illegible]

日本評論社の二十周年記念特賣

日本評論社では今般同社が丁度創業二十周年になるのでこれを記念し、六月廿六日より七月十日まで全出版物二百四十種の特賣をすることになつた、特價は定價の六割乃至三割引で、現品は全島の著名書店に於て取扱ひ、尚同社直接注文者には[illegible]即日送付すると

雜誌紹介

▲婦人俱樂部（七月號）[illegible]

◆殉教の熱血（[illegible]）[illegible]の中にあつて、一外人宣教師の手に依り[illegible]殉教の死を遂げた[illegible]

◆ぴちぺ（[illegible]）恐らく一兩以下の幼兒向きの雜誌本であらう、其の表紙の紙質は在來のものより出色の出來榮えとみても、過言ではあるまい、内容の點に於ても、徒らに下品な笑ひを誘はぬやうに、編者の配慮がよくうかがはれるのも嬉しい。殊秋方の表紙繪には、幼兒の細畫さが美事に現はれて、鈴木倍太郎の童繪は、五月の裝か[illegible]な風を、子供の胸に滿ち溢れさしてくれるだらう。内容は池田永一路以下[illegible]數十篇、中でも[illegible]のデチャンケンポンは[illegible]（[illegible]定價八十錢[illegible]）

『ぴちぺ』の表紙鈴木倍太郎氏畫

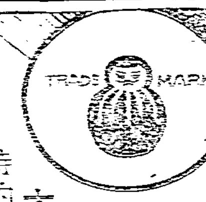

だるま焜爐

時代の生んだ經濟コンロ

◇ダルマ印コンロ取扱方及器能◇

1 蓋を先づ小バーナー（火口）に點火して
2 蓋の如く中央バーナー[illegible]約一分間でバーナー周圍の小孔から發生するアルコール瓦斯に引火すると同時に小バーナーを消して何使用後は[illegible]
3 [illegible]
4 [illegible]

一、一合の水で約二百五十瓦[illegible]
一、[illegible]

◇本器の特長◇

本器は在來品の欠點を除去し構造堅牢にして堅牢無比且つ[illegible]無く極めて輕便[illegible]極めて經濟的なり

◇本器の用途◇

一、御家庭に、[illegible]
一、[illegible]

壹圓廿錢で賣る

特約店募集

大京アルミニウム製造所

目立って[illegible]

キノミールを[illegible]

[illegible]

全國有名藥店にあり

大 五〇〇瓦
小 二五〇瓦

母乳のやうな

キノミール

K.95

鐵道就職受驗

國有鐵道從業員一萬人[illegible]

東京[illegible]

（大谷[illegible]）

實占適用 易學講義錄

文學士 神山[illegible]先生著

東京市小石川區雜ケ谷町三十 神山易學館

潤質

半煉クラブ齒磨

出づ

新發賣・十六錢

美裝罐入

待望の新製品、潤質半煉クラブ齒磨は、粉と煉の性質を併せ持つと同時に、粉の特徵を最大限度に活かした、全く新樣式の齒磨であります。これはクラブ煉齒磨と同じく優れた清掃作用をすると共に、その特殊な粉末が、配合藥劑により適度の濕りを帶びて居て、粉が飛散すると云ふ從來の缺點が完全に除去されたものです。粉齒磨の愛好者には全く理想的な齒磨で、しかも永持してお德用です。

完全な清掃作用！

クラブ煉齒磨及び潤質半煉クラブ齒磨は、燦く程齒を白く強くすると共に、口中に繁殖する恐るべき黴菌や、煙草の脂の如く執拗に齒の表面に附着する汚れ等を除去し、口腔清掃の目的を完全に行ひ、又齒齦を強化する特殊な高貴原料を含有して居ります。

お子樣方にも喜ばれます

クラブ齒磨は、これ程強力な清掃作用を致しますが、お子樣方の脆弱な齒質にも全く安全で、それに嚥下しても何等の障碍がありませんし、その快い爽やかな香味はきつとお子樣方のお氣に召しますから、從つて喜んでお磨きになるよい習慣がつけられます。

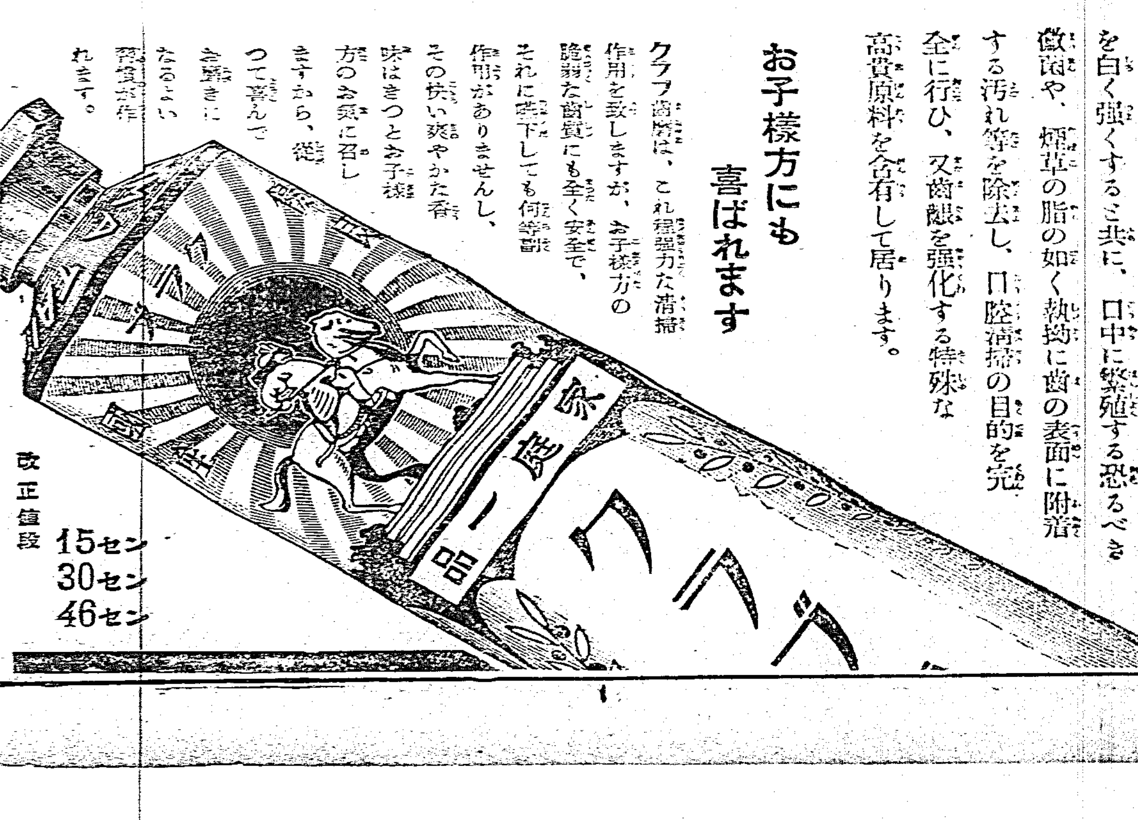

改正値段 15セン 30セン 46セン

B—24

始政四十周年記念

夏の御贈答に

うまい・うまい・滋强飲料

味も涼しいカルピスに健康創るこの成分！

骨格と歯を丈夫にする
ツワリを防ぎ・胎兒の發育をよくする
カルシウム

生理機能を調整する
虚弱体を健康体に訂正する
ヴィタミン

便通をよくし腸内の醱酵を防ぐ
それ故顔色を生き生きと美しくする
乳酸

体組織の資源である
最も重要な榮養素である
蛋白・アミノ酸

エネルギーの石炭である
疲勞をいやし・元氣をみなぎらす
葡萄糖・その他の糖類

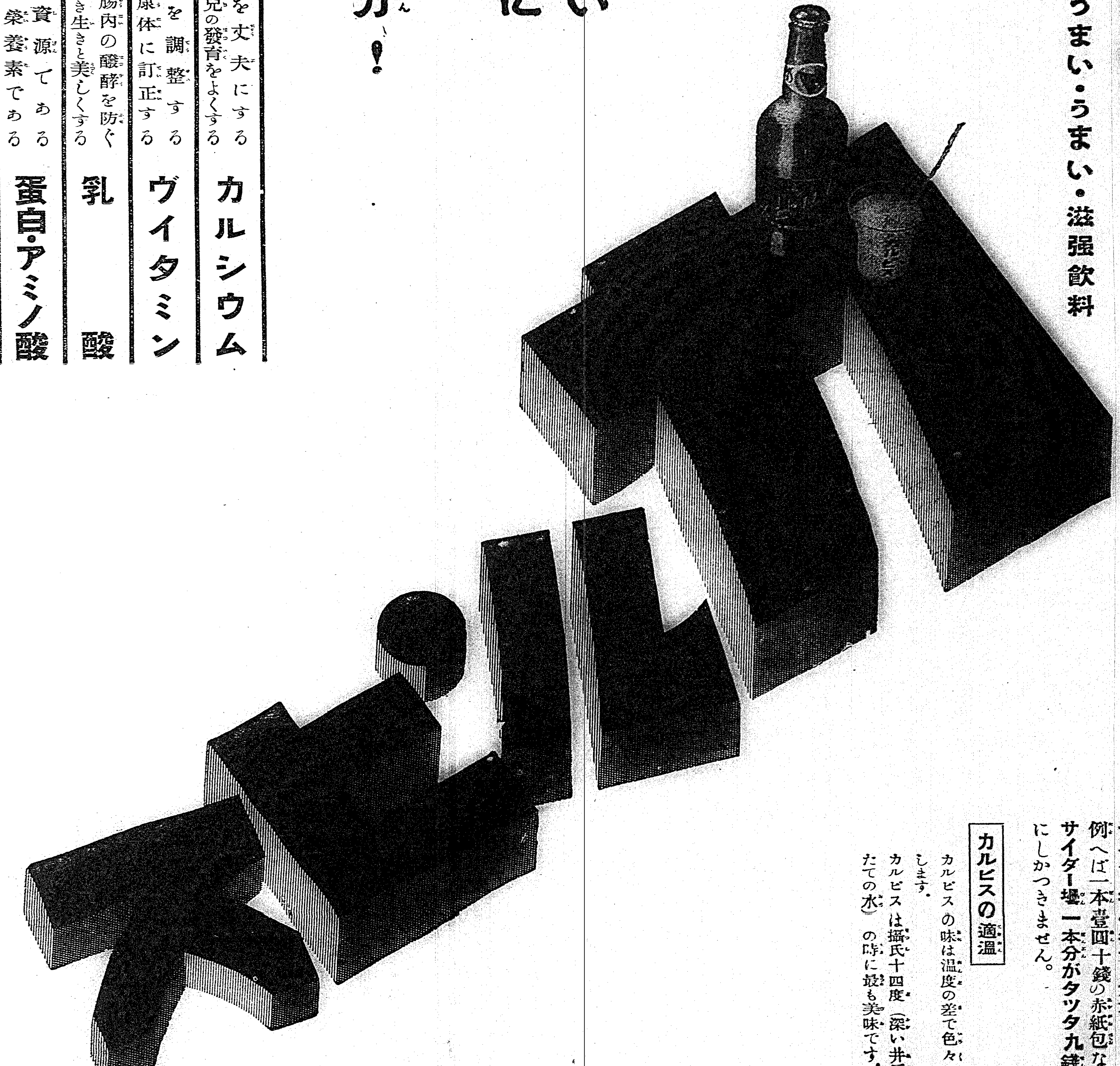

しかもカルピスは安い！

德用壜一本を約六倍の飲み加減に溶くと
サイダー壜一打分の大量になります。
例へば一本壹圓十錢の赤紙包なら—
サイダー壜一本分がタッタ九錢！
にしかつきません。

カルピスの適溫

カルピスの味は溫度の差で色々に變化いたします。
カルピスは攝氏十四度（深い井戸から汲みたての水）の時に最も美味です。

取賣所　百貨店・食料品店・酒店・藥店
發賣元　臺北　辰馬商會
顧問　理學博士三宅驥一氏
製造元　カルピス製造株式會社

始政四十祝周年記念

世界一の運動具!!

浪速協會

(御用命は臺日運動部へ)

カタログ進呈

NANIWA YOKAI OSAKA

陸上競技 各種球技 用品製造卸

南部忠平 久山猛 共營

浪速協會

大阪市北區梅田町二四

電話北[illegible]番 振替大阪[illegible]番

スポーツマン用

最新型 バックと登山袋

全國で一番安い製造直賣店

內地一流問屋への製造卸元

●型録進呈……御照會は商店名を御記入下さい●

兒玉商店改メ

合資會社 キリン屋

大阪市西區阿波堀通四丁目 電話新町四七四五番

營業課目

印刷機械
製本機械
紙截機械
紙器製造機
パルプ裁斷機
綿布絹布見本裁斷機
裁斷庖刀

大阪市西區阿波堀通四丁目

余田製本印刷機械製造株式會社

工場 西淀川區野里町

野球用品
庭球用品
登山用品
卓球用品
陸上用品
フットボール
ゴルフ用品
運動服裝
ランニング用品
スキー用品
スケート用品
各種運動靴

全般運動用具

REG. TRADE MARK

シマダ

新營業所 大阪梅田阪急前 電話北(36)一七四三番

本店 大阪市外布施町東足代三六六番地 電話南三一四二番 振替大阪六七八六七番 電略號オサカフセ シマダ

TSUKIGI SPORTING GOODS & CO

全般運動服裝製造卸

TSUKIGI

合資會社

ツキギ運動用品舗

大阪市北區老松町壹丁目 電話北(36)六五九貳番

支店 東京市神田區神保町壹丁目

新案特許鈴木式移動鐵棒發賣元

全般運動用具並服裝製造販賣

TRADE MARK KAWANISHI

大阪市南區日本橋一丁目

カワニシ運動用品店

電話南貳七〇〇番 振替大阪四五七[illegible]番

大阪市東區淡路町四丁目

株式會社 大澤商會大阪支店

電話本局 [illegible]

振替大阪[illegible]番

臺日運動用品部

學校ボール

全島軟式野球大會

日本軟式野球協會

公認指定球

臺灣代理店・臺北・臺南・臺日運動部

各種ゴム靴製造所

製造課目 クレープ底運動靴 バスケット靴 支那靴 オーバシユース 長靴

品質優良・價格安價・一度御試買願ひます

代理店歡迎

YK

加藤ゴム工業所

神戸市林田區西尻池町一丁目十二番地

加藤芳藏

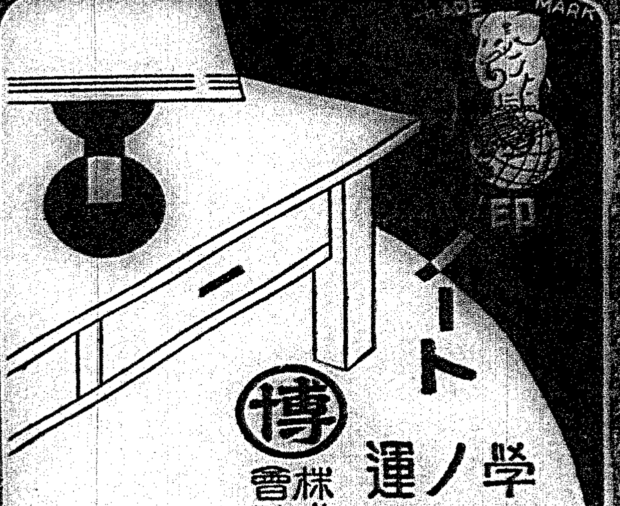

學用品 ノート 運動具

株式會社 博 文運堂

大阪市東區瓦町三丁目 電話本局(二七九・三六八番) 振替口座大阪八三六五番

本店 東京市神田區駿河臺三丁目

支店 名古屋市中區末廣町三丁目 門司市仲町二丁目

地方富源開拓 潤葉樹の新用途
注入染色による利用策

一、はしがき

我が國に於ける潤葉樹は種類の極めて多數なるのみならず、其の蓄積も亦頗る豐富であつて、現在内地及び北海道の國有林だけでも凡そ五億六千萬立方米、之れに御料林及び民有林の分を合算すれば、實に九億二千萬立方米といふ莫大な蓄積を有するものと推算せられてゐる。就中ブナは其の内最も蓄積の多い樹木であつて二億立方米に達すると稱はれてゐる。所が今日迄ケヤキ其の他二、三の有用樹種を除く外の潤葉樹殊にブナの如き樹材は加工が困難であり、腐朽し易く、狂ひを生じ易い上に比較的僻遠地にある爲に折角豐富なるに拘らず、その利用範圍は非常に極限されて僅かに薪炭材、下駄、漆器木地等に用ひらるゝ外乏しい用途がなかつたのである。近年になつて新材の研究が進められ東京營林局でもこの潤葉樹の利用開拓の増進を期し、此染色試驗もその一部で今日漸く成果を擧げ、所期の目的を達成せんとする域に達した

二、試驗の經過

抑も木材の内部を染色する方法は大正三年獨人クライン・ステツク氏が樹液の上昇作用に依つて此の目的を達したのを以て嚆矢とするものであつて、我國でも三村林學博士が林業試驗場で研究された事がある、又民業としても本事業を企てたものもあつた樣であるが殆ど事業的に成功せしものもあるを聞かない。由來木材を以て製作されたる家具其の他の木工製品は殆ど全部其の表面を染色してゐる。其の方法としては染料塗色法、ヴアニシユ塗布法、ペイント塗布法等であつて夫々其の特色を異にしてゐるが何れも表面着色であるから著色後の工作に適せず且使用の途中損傷に依り着色が剥離し著しく美觀を損ずる憾れがある。それで此の缺點を避けんが爲に木材の内部迄染色し、染料と木理との作用に依り普通の着色法では企及を許さざる美觀を發揮せしめんとするのが此の内部注入法であつて、其の方法を大別すれば

一、生理的染色法
二、機械的染色法 A、注入式 B、吸入式、C、加壓式吸入法
三、組織の膨脹に依る染色法

等である

當初當局で實行したのは、機械的染色法の内の吸入式に依つたものであつて、此の方法では染色各材の長さが殆ど一米以内に限定せられ、資材を通過し得る色素も亦、一、二種の色物に限られ而も之れ等の染色材は時日の經過に伴ひ褪色し、又同一樹種でも心材部は邊材部に比し通過が困難となり、氣候寒冷となるに伴ひ染液の通過程度が減ずる等經濟的事業としての價値が甚だ少なかつたので從來の染色材色防止、色物以外の黑色染色材製作等を研究の主要點となし、從來の染色試驗を基礎として種々研究の結果吸入式と注入式とを併用したる加壓式吸入法であつて其の成績は極めて良好である即ちオイルロータリーポンプの吸引と染料液の加壓とに依つて樹體内に染料液を通過せしめ且つ保溫裝置をなし染液の溫度を常に攝氏三十度内外に保たしめるのである。所が其の結果一米以内に限られたる資材が二米以上の長物でも容易に染液が通過し、心材部の染色も可能となり、冬季に於ても夏季と何等差異のない染液通過程度を認むる事となり、事業上一段の進展を來したのである、又當初は色物以外の黑色染料には適當な色素がなかつたのであり、而も色物染色材は褪色するので實用に適さなかつたのであるが種々研究の結果、此の日光に對する褪色は硫酸銅、醋酸等の使用に依り或程度迄は防止する事に成功し、又保護劑と硫酸ナトリウム等の硫酸鹽の使用に依り心材部にも染透し、資料の染着も一段良好になつたのである、殊に黑色材の製作には試驗當初當局も非常に苦心研究したのであるが之れも漸く成功の曙光を認むる事となり、赤褐黑色から黑色に至る染色材を製製する事になつたのは偉大なる功績である、而して當局では木材の性質、染色等を考慮し夫々適當なる染料を配合調製して染色するのであるが、其の現今使用してゐる鹽基性染料の主なるものは

パラミンブラツク、パラミンブラウン、ソーラブラツク、ニグロシン、オキザミンヴイオレツト、ネプチユングリン、アシドボルドウ、ブリ・アントスカーレツト、アシドブリユウ、アシドヴアイオレツト、アシドマエング

等であり媒染劑の外に補助劑、媒染劑、保護劑等として過酸化水素、重クローム酸加里、醋酸、硫酸等を使用してゐる

昭和九年度の總督府專賣益金
差引二千一百萬圓以上

昭和九年度專賣收入の決算左の如し

酒類	一七、一九八、四四二圓
煙草	五、一四〇、一四一
樟腦	[illegible]
食鹽	[illegible]
阿片	[illegible]
官有物收入	[illegible]
雜收入	一八、九六〇
總收入	四六、三六一、八〇五

右の專賣收入四千六百三十六萬圓から支出豫算額たる二千四百三十萬圓を差引いた專賣益金は實に二千一百萬圓以上となる豫定である

近く決まる 酒の購入値
箱當數十錢高の見込

專賣局十年度の酒類購入契約は昨年來の原料及び材料の値上りを理由として當業者が納入値の引上を要求しつゝあるため、專賣局も今日まで契約の締結を遲延して來たが、愈々明三日中には纏まる模樣である、專賣局としては多く買つても賣値に縛られて價格を引上げる譯に行かぬので苦しい立場にあるが、さりとて何時までも延々にして置くことも出來ず、各當業者と個別に折衝を重ねた結果前年度よりも箱當り數十錢の上値で手打をなす模樣である

神戸蓬萊米況

【神戸二十六日發本社特電】蓬萊米は相變らずと觀るべきにて北部物の九圓六十七錢六十五錢と大下りの砂糖戸田中買の神戸加藤藤田等の買で用米矢張り再び昨近期に這入つた感あり幾少く見送り多し東洋筋は買氣あるも高値は警戒さる

躍進的な セロテツクス生産
百萬圓を突破か
九年度は六年中の實に八倍 最大の顧客は滿洲國

殖產局調査によれば臺灣に於けるバガス壓搾板の生産狀況左の如し

製作所及び商店名

二結…臺灣紙業會社（ケンテキス）
松山…ナルテツクス製作所（合名）
萬華…マンテキス製作所（邱光）
川端…サムテキス製作所（鈴木）
臺南…臺麥テキス製作所（井上）

右のうち臺北市川端のサムテキスのみは未だ生産に至らない

生産高（昭和九年）

	枚數	金額
三尺に六尺物	[illegible]	[illegible]
四尺に八尺物	[illegible]	[illegible]
四尺に六尺物	[illegible]	[illegible]
三尺に三尺物	[illegible]	[illegible]
合計		六四六、二〇八圓

右各種の販賣のセロテツクスは天井用を主にし最初の三尺に六尺物より四尺に八尺物等に分けられる、最近四ケ年の生産高を記述するに

昭和六年	八三、八六三圓
同七年	一七一、〇九〇
同八年	四六七、〇四一
同九年	六四六、二〇八

といふ樣に年々著しき遞增的增加を辿り九年は六年の八倍近くに達したのである、此の勢で進むときは本年は約百萬圓の生産高に上ることさして困難ではあるまいと觀られるセロテツクスは建物の壁や天井に用ひられ裝飾、防濕、防寒、防火等の效能あり、最大の仕向地は滿洲で次は朝鮮、内地更に南洋方面など各地に輸移出されてゐる

ゴム風船の利用で ブリキ罐代用品
農林省水產試驗所で發明
貯藏や旅行に誂向き

【東京特信】對外貿易關係によつてブリキ罐の輸入が重大な影響を與へつゝある折柄、今度、農林省水產試驗場に於て、ゴム風船を使用してブリキ罐代用にする研究が完成の域に達した。同研究は未だ試驗中であり、[illegible]

の中間に特殊の樣材を施して繁榮を防ぎ、口は紐でくゝり、これを切るのには用捨もいらず、旅行等には大變便利である。唯詰込みの際に一寸した機械を要し、[illegible]は破損物を輸送する時のやうに荷造せねばならず、破損の危險率が多いのでこれ等の缺點を除くべく研究を進めてゐる

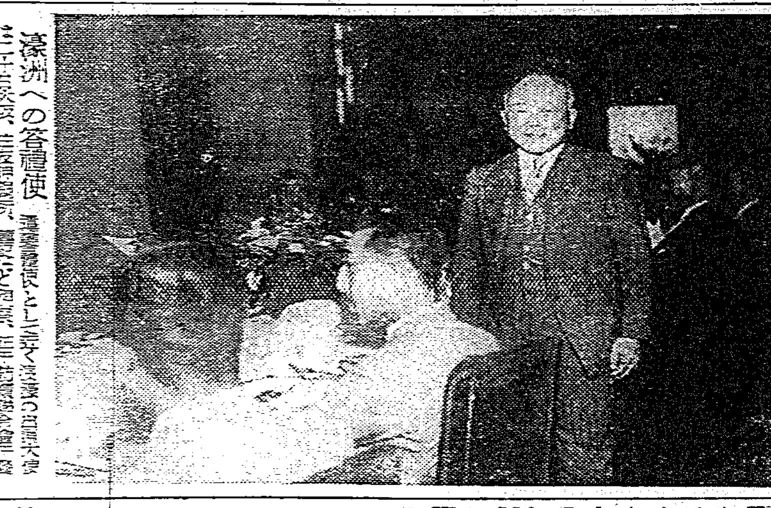

濠洲への答禮使 [illegible]

全島實業大會
本年は臺北に開催
博覽會會期中を狙つて 臺北商工會の腹案

臺北商工會では二十六日午後一時半同事務所で總務部會を開催、三卷同部長、木村副會長を始め部員全部出席第十九回全島實業大會を臺北にて開催する件につき協議を行つた右は昨年新竹にて第十八回大會を開催した時、本年の大會を臺北に開くことを臺北の實業團體でお諮りして來たからであるが、本年は臺北で始政四十周年記念博覽會を開くことになつてゐるので、之に結び付けて大會を開くことに大體一致し

一、主催者を如何にするか 二、開催時期 三、會場 四、經費 五、協賛會との關係 六、商工會より提出すべき議題

等につき協議を爲したが臺北には商工會、實業會、商業會、商工協會、錦商會の五團體あるので主催者に就ては之等の團體とも相談の上決定することとし開催時期は博覽會の會期中とし會場には公會堂を使用すること、經費は從來地方で開催した場合に比し出席者も多く何倍かに上るであらうから各地方とも打合せの上經費を多く計上する必要があり又協賛會の援助を得なければならぬといふことになり時節も急迫して來たので早急に事を運ばなければならないから臺北商工會では近く商議員會を開き右實業大會開催の件を審議することとなり四時散會した

折角潮に乘つた 滿洲進出を阻む
臺北茶商公會の言分

大連汽船の運賃引上げは大連汽船當業者から提かり、臺北茶商公會を中心に反對運動を開始すべく對策の發起によるものと云はれて居り、これに反對する荷主の聲は先づ茶業者は[illegible]研究中であるが之に對し茶業者は次の如く語る

大連汽船が漸く滿洲に乘り込み[illegible]

化學肥料の價格推移に見る
大正九年に比し各五割前後安

最近十數年間に於いて各肥料價の最高價格を示せる大正九年を基準として化學肥料及大豆粕價格の推移を示せば次の如くである。即ち（大豆粕は一枚、外安は一噸、内安は十貫入）

年次	大豆粕	硫安（外）	同（内）	石灰窒素
大正九年	四圓六五	一三三圓	—	一圓四五
昭和元年	三・三五	一五六	—	一・六〇
二	二・六〇	一四四	五四・三二	一・五四
三	二・三四	一三〇	五九・〇七	一・四一
四	二・三〇	一三三	四四・四四	一・二七
五	二・一三	八〇	四〇・〇二	一・三七
六	一・〇七	七一	三・六九	一・三〇
七	一・五五	七三	三一・八六	一・二六
八	一・六八	九五	四七・九二	一・二五
九	一・五七	九五	五三・四二	一・一二

此の如く外國品安に殆ど三分の一他の肥料は半額近き低下を示してゐる

最近の價格は滴水米穀檢査所に於て調査したる十一年七月中及十一月中の平均相場を基準とすることになつてゐる、商耕作方法なる二作田に從ひ十年十月末以降に一期播付甘蔗の植付をなしたるもの及十一年五月末日迄に一期播付甘蔗の植付八噸を規定されてある

	甲當價格	原料千斤 當獎勵金
四〇圓未滿		三〇錢
四〇圓以上		五〇
五〇圓同		七〇
五五圓同		九〇
六〇圓同		一一〇
六五圓同		一二五
		一四〇

をなしたるものには次の通り獎勵金を交付す

一期糊仔 千斤 一五錢
一期糊仔 同 一〇

畑地耕作改善獎勵金

甲植	
甲當收量七萬五千斤以上	千斤二五錢
同十二萬斤以上	三五錢
同十二萬斤以上	四〇錢
晚植及株出	
同六萬斤以上	三〇錢
同八萬斤以上	四〇錢

以上の外綠肥更に推肥獎勵金甲當十圓、深耕獎勵金甲當五圓、尾蔗苗給獎勵金甲當十圓、間作補給金甲當十圓を夫々交付し原料調整獎勵金は千斤に付二十錢以內を交付することになつてゐる、商耕作金は早植及水田新植に對し三回に分ち甲當六十圓以內を、晚植及株出は二回に分ち甲當四十圓以內を貸與し二作田に甘蔗を耕作したるものには小作料支拂資金を貸與し得ることになつて居り利子は月[illegible]

大連線の運賃引上に非難
掌を飜すが如き船會社の態度を難ず

既報、大連汽船、大阪商船、近海郵船三社協定による大連線荷貨運賃引上げの報道は荷主其他の關係筋に非常な衝動を與へたらしく早くも之を非難する聲が起つてゐる、その主なる意見を聞くに

大連汽船が本島に進出して[illegible]荷主はいづれも全力を擧げて之を援助したものだが、地盤が出來てしまへば[illegible]と云ひ出すのはあまりに露骨だ大連汽船では三社協定を[illegible]

文山郡聯合製茶品評會

文山郡文山茶業各組合聯合主催の製茶品評會は廿六日午前十時から[illegible]に於て開催された、役員及び來賓數十名出席、[illegible]

沙鹿の買蔗價格
水田は籾價比準 糊仔も獎勵

昭和製糖沙鹿製糖所の十一、十二年期の蔗作獎勵規程を發表すると兩年期共早植本年五月末、晚植は前年十一月末迄、指定品種は二七二五[illegible]

原料代	二七〇錢
割增金	一〇〇
計	三七〇

籾價比準による水田甘蔗作獎勵金は

五月植	甲當	六〇圓
六月植	同	五〇圓
七月植	同	四〇圓

支那から米國へ 經濟視察團を派遣
今秋民間から廿餘名を選んで
借款問題にも觸れる筈

【上海二十六日發本社特電】[illegible]

バナナ高し

【神戸二十六日發本社特電】續く四圓場みであつたバナナ界も中部鐵道不通以來上げ足となつてゐたが二十五日蓬萊丸積みは平均四圓七十五錢高値は六圓二十錢をみせた[illegible]近來の高値だ

商況（廿六日）

臺中米價（二十六日）△蓬萊米九圓七十八錢△在來米[illegible]

島內米肥

臺米現物相場

基隆在庫米（二十六日現在）

島內肥料相場（現物批發價格）

正米市況後場

高雄在庫米（二十六日現在）

期米

大阪期米後場

東京期米後場

神戸期米後場

堂島兩建控除俵合

堂島前場先限兩建 控除主なる手振

青物卸相場

東京短期後場

大阪短期後場

東京長期後場

株式

堂島米況前場

堂島米況後場

堂島雜觀

大株雜觀

東京株況前場

絲況

大阪綿絲

大阪棉花

大阪人絹

橫濱生絲

砂糖

大阪清算

穀肥

大連特產前場況

百日咳に チミツシン
治療及び豫防に良く効きます

熱がなくても執拗い咳が、育ち盛りのお子さんを夜となく晝となく苦しめます。一時も早くチミツシンを與へて下さい。早いだけ有効です。

左表の通り、加答兒期に與ふれば、その進行を頓挫せしめ痙攣期に入つてからでも、經過を輕く、治病日數を短縮し餘病併發の危險を阻止します

百日咳	通常の日數	チミツシン服用の場合
加答兒期	一－二週	一週
痙攣期	三－八週	一、六－三週
恢復期	二－五週	一－三週
計	六－十五週	三、六－七週

【日本之醫界 第二十卷二十九號に據る】

飴のやうに甘いから小兒は喜んで服み、多少與へ過ぎても害にならないのが特長です。

寢る前の一匙は良く夜中に作用して發作を和らげ樂に眠らせます。

一四八十錢 一圓 藥店にあり

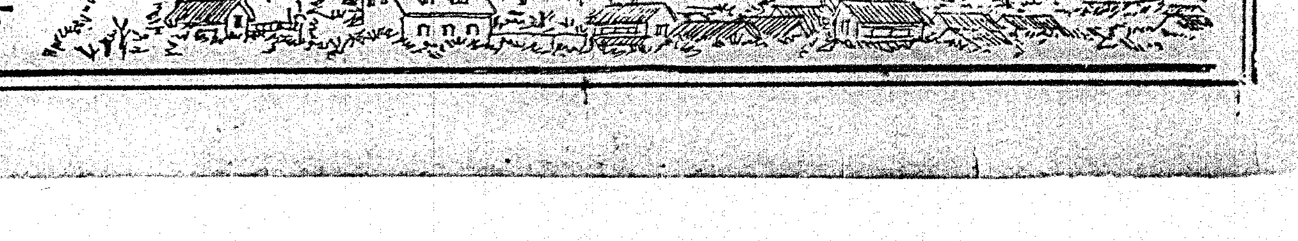

田邊元三郎商店 田邊五兵衞商店

TY234

馬越藥學博士創製
橋谷農學博士監製

胃腸を丈夫に！

夏の病氣は胃腸が弱いから
補強にはヱビオス錠が良い
治療にも豫防にも効果的！

夏の病氣の大部分は胃腸病に始まります。平素強健でない人や、胃腸の弱い人、夏負け又は疲れ易い人は、何をおいても胃腸を丈夫にして、夏の病氣に對する抵抗力を充分に強めて置くことが肝要です。

さなくとも、夏は食慾が衰へます。便通が滞りがちです。腸內に溜つた不消化殘渣が醱酵腐敗して腸の加答兒を起します。赤痢、疫痢、チブスなどに感染され易くなります。」

胃腸の運動を活潑にし、特に腸內に便を溜めずに清潔にしてをけば、自ら胃腸の病氣を豫防し得ます。ヱビオス錠は胃腸の組織を丈夫にして、消化液をタップリ分泌させ、食物を早く榮養化し、不消化殘渣を腸內に滞らさずに早く體外に排出させます。

榮養劑であるから、量を過しても障りません。食後〱に運用しますと、食慾が進みます、便通が規則正しくなります。食物殘渣を腐敗させませんから、腸內に病菌が發生しません。體內の毒素を排除して血液を淨化しますから身心の氣分を爽やかにします。

夏の病氣を豫防するには 先づ平素から胃腸を丈夫にすること、それには純正の麥酒酵母ヱビオス錠が健康者にも病弱者にも盛んに愛用される所以です。

注意

麥酒酵母でなければヴイタミンBが稀薄で藥用には不適當です。ヱビオス錠は現今治療界に賞用さる〻純正の國產麥酒酵母劑で他の不純物又は雜酵母を混入しません。

三百錠…一圓六十錢
一〇〇〇錠……四圓八十錢
その他粉末あり

エビス・アサヒ・サッポロ・ユニオン麥酒醸造元 大日本麥酒株式會社
東京市日本橋區本町二丁目 株式會社 田邊元三郎商店
大阪市東區道修町三丁目 株式會社 田邊五兵衛商店

ヱビオス錠

臺灣の震災豫防に重要な建議を決定
今村博士の視察報告に基き
震災豫防評議會で

【東京二十六日發本社支局特電】文部省にては二十五日震災豫防評議會を開き三邊次官以下各關係局長、今村地震博士其の他學界の權威者多數出席、今村博士より臺灣現地の視察實況を報告協議するところあつたが、臺灣震災の意外に甚大なるに一同驚き結局建築法の改良、白蟻撲滅、教科書中に地震豫防に關する事項を挿入して兒童に地震に關する知識を普及する件等を決定、是を兒玉拓相中川總督に建議することとなつた

「雄々しい復興に立派な部落が出來よう」
三日間にわたる視察を終へ歸北した中川總督語る

二十四、五、六日に亙り新竹、臺中兩州下の震災地復興狀況視察を了へ二十六日午後七時四十分無事歸北した、中川總督は語る

未曾有の災害に遭遇して罹災地方民が或は呆然としてゐるのでは無いかとの危惧の念もあつたが此度の視察により官民一丸となり復興に邁進してゐる復興氣分に滿ち／＼た狀況を見て非常に嬉しい、此の旺盛なる復興氣分により近く市街地も部落も全く見違へるような立派な新興部落が誕生されれば禍かへつて福と成るの感がある、復興資材は一般需要とかち合つた爲め多少遲延してゐるがこれにより罹災地の復興力を沮喪するが如き事の無いよう努力してゐる

土塊の捨場までわざ／＼視察
係員の努力を激勵

【新竹電話】新竹州下震災地第二日目視察の中川總督は赫山警務官を隨行し二十六日午前十時三十分新竹驛發車中內海知事は州下震災復興狀況を詳細に說明し竹南驛にて乘替へ十一時十三分苗栗驛下車苗栗郡役所にて池田郡守より管內の復舊狀況を聽取し晝食を終へ郡役所構內の假病院に收容中の罹災負傷者を見舞つた現在二十八名の負傷者を收容しこれも本月中に全部の退院を見ることになつて居るが患者中二十五名は三、四歲の幼兒から十二、三の少年少女で總督も「子供が多いのは氣の毒だね」と治療に當つてゐる臺北醫院佐々木醫官補にその勞を謝し自動車で街內の復興狀況を巡視したが特に土塊の捨場に目を留めわざ／＼その捨場を視察した、續いて公館庄を經て霧社に赴き轎に乘代へ石圍墻着保甲聯合會長陳[illegible]、部落改良實行小組合長等選定標の兩氏を引見した、兩氏が部落民を指揮し無[illegible]前で銅鑼と鉦をたたいて復興に馬力をかけてゐるのに總督はその勞を謝し「今後益々奮鬪を望む」と激勵、次いで去る五月十八日建立された八十數名の靈を祀る大震災殉難の碑に敬意を表して出發、後龍部落を見て同地公學校に小憩三時近く銅鑼庄[illegible]公學校着約四十分間休憩後四時三分銅鑼驛發歸北の途についた

畏くも大內山も燈火を管制
昨夜の防空演習實行に

【東京二十六日發】二十六日防空演習實行の夜、大內山を初め大宮御所、各離宮、各宮家御殿におかせられても警戒管制、非常管制により嚴重なる演習を行はせられた、この日宮城の御警衛には皇宮警察部員約四百名總出動しそれに近衛師團から三個中隊增員して衛兵隊、警察部と連絡を取り夫々の警備の位地に就き九時警戒管制に入るや畏くも 天皇、皇后兩陛下の御座所を始め奉り吹上御苑、賢所においても電燈は黑布をもつて覆はれ又は消燈あらせられるなど一般と同樣燈火管制を行はせられたと承はる

國體明徵の講習會
教授連を集め

【東京二十六日發】憲法學說に關し疑義、反對論が世の注目を惹いてゐる折柄文部省ではそれらの疑義を一掃し國體觀念をより明徵ならしむるため帝國憲法擔當關係者中唯一の生存者たる金子堅太郎伯その他の權威者を煩はして七月十五日より五日間省內會議室に國體明徵講習會を開催することになつた、聽講者は官立の高等學校、專門學校の法制經濟及び修身の教授百五十名である

期待される天然ガス研究所
八月初旬官制發表と共に新進の技師を任命

近く新竹市內に新設さるる天然ガス研究所の官制案は目下法制局の手中に在り在京の河合殖產局理事官が折衝に當つて居るが大體に於て來る八月初旬發布となる豫定である、同研究所の特色は天然ガスに九十六、七%も含有するメタンガスより各種化學工業用原料を採取する中間試驗を爲し、その結果實用化し得べきものはドシ／＼實行に移して行くといふ點に在り、時節柄將來の前途に多大の期待がかけられて居るが、仄聞するところに依れば所長は殖產局長が之を兼ね、その下に技師四名、技手十名及び屬官數名を置くべく、その技師等は此の程加藤技師が上京し適任者を物色して既に東大、京大等の理化學研究所並びに商工省の燃料研究所より四名全部又は三名が新たに來任し、技手も數名內地より來任する豫定で官制發布と同時に新任命の發表もある筈で、總務部に於ては目下是等の人の配置、事務の分擔其の他に就き頻に準備の步武を進めて居る

博覽會
第一、二會場建物の配置はほぼ本決り
各府縣の特設館など內外物を競うて出品

博覽會の會場內建物の配置は大體に於て決定されその圖面も既に印刷に附し各方面に配布濟であるが二十五日の全關係官會議に於て多少變更され左の如く最後の決定を見た、此の內には古い配置圖には全く現はれてない特設館も多數にある

第一會場

交通特設館……公會堂內に設定された交通土木館から交通のみ切離して[illegible]の裏手に接して設けられる

福岡、朝鮮、北海道……此の三つの特設館は滿洲館の二段道路に沿うた二つの府縣館の間に設けられる

第二會場

愛知、樺太……此の二つの特設館は新公園の博物館前第一文化施設館の右前と左前に夫々設置

大阪館、茶館……前者は博物館の東側に後者は[illegible]

東京、京都、三井……前二者の特設館は例の噴水を圍む放送館の東に接し、三井特設館は博物館裏手の池畔に陣取る

日蓄館……日本蓄音器會社の特設館で之は小南門橋の[illegible]に建設、[illegible]館等と相並べて建てられる

[illegible]館……公會堂前の北白川宮殿下御遺蹟記念碑の橫に建設

大體五千人位か
內地からの見物客は
船會社筋の見込み

[illegible]代表者を二十六日午後六時半梅屋敷に招待し懇談會を開いたが、平塚總督府總務長官、中瀨副會長その他博覽會各部長も陪席として出席し[illegible]

記念博覽會へ內地からのお客さんが一體どれ位あるだらうかと云ふことの豫想はなかなか困難であるが船會社筋では一般客約五千人位だらうと見當をつけ、往復切符に限り料金一割引を行ふことになつてゐる、之に對してたつた一割引では少いと云ふ意見もあるが見物客五千人だとするとそれ以上の割引は困難な模樣で、若し一萬人以上も內地から觀客が來ると云ふ見込みがあれば一割五分なり二割なりの割引も可能であるとのことである、尙出品物は內地航路五割引、其の他經路二割引で八月二十日から割引取扱ひを開始する筈である

歐洲航路の基隆寄港
實現しても明春から
博覽會に開始は困難

歐洲航路の基隆寄港問題については目下在京の殖產局長、[illegible]と遞信省側と[illegible]折衝中であるが、基隆寄港の實現されるべき補助金を[illegible]するためには極々困難な[illegible]を經ねばならぬので博覽會を機として實施するには[illegible]早くとも明年四月より正式に開始されるのではないかとみられてゐる

母に叱られ娘が入水自殺

【瑞芳電話】基隆郡瑞芳庄[illegible]林[illegible]長女[illegible](二〇)は二十五日晝食後瑞芳庄龍潭堵一五[illegible]方に[illegible]へ行くと稱して出かけ、夜八時頃歸宅せし爲め夜遊びしたとて母に叱られたのを悲觀家出したが、二十六日朝漸く同家近くの基隆河に入水自殺した事判明、死體は午後五時頃同所[illegible]橋下にて發見した

內臺定期航海の隔日制或ひは可能
機關の手入れが短時間に出來ると
遞信部で實現に努力

[illegible]を機として郵船の內地臺灣間定期航路に隔日制を實施しようと云ふ意見が高く遞信部と兩會社との間に[illegible]研究の結果船の機關に關する點の[illegible]が短時間に充分の手入れが出來るならば隔日航行は可能と云ふことになり遞信部では目下商船郵船兩會社にその點照會中であるが、これによつて實施如何んは決定する筈であるがこの爲めには十一年度より補助金一割內外が增加される筈で正式實施は明年四月からとなる譯である、併しながら[illegible]では出來得ればサービスとして博覽會より實施したい意向を持つて居り遞信部に於ても極々の準備の都合はなかなか困難なりとして相當力を入れて隔日航海の實現を圖つてゐる

文山炭礦でガス爆發
二名即死七名生死不明

二十六日午前十一時半頃臺北州文山郡新店庄大坪林字七張九〇〇番地[illegible]商會經營の文山炭礦の坑口より九百尺の地點に於て一大音響と共に瓦斯が爆發、同時坑內には採炭夫、運炭夫十八名が從業してゐたため[illegible]九名だけは幸に逃げ出し殘りの九名中[illegible]は即死、他七名は生死不明で臺北州警務部から宗像保安課長等警察官救護隊員で現場に急行、坑口より空氣を送入してゐる

殘る七名も慘死は確實

二十六日午後一時半頃臺北州保安課森山警部補と共に自動車を飛ばして現場に急行したが文山郡役所の要手、新店公學校のすぐ橋手にある文山炭礦の坑口には早くも多數の野次馬が群集しその中を真先に引き出された死者を取り圍み家族の者が泣き叫んでゐる、[illegible]發して間も無く九百尺の深い坑內から二番目の即死者が引き出されたが人相も判じない程に瓦斯に焼かれてゐた、同炭礦は[illegible]商會の經營にかかるもので十數年前から採炭を續けて居り既に一片の坑道を全部發掘し盡し目下二片二桁を發掘してゐるが坑內に遭つた九名の坑夫は最奧の六七〇號で從業中のもので目下の所引き出された二名の即死者が眞黑に焼かれてゐる點より推測すれば殘る七名も即死を遂げたものと見做されてゐる

人妻が投身自殺

【基隆電話】基隆郡瑞芳庄龍潭堵一五五番地[illegible]氏[illegible](二〇)は二十六日午前五時頃家を出て附近の基隆川に投身自殺を圖つたので搜查の結果同七時やうやく死體を發見した、原因は家庭の事情により精神に異狀を來した爲めである

鐵道事故で船の積荷激減
漸く平常に歸す

【基隆電話】中部の震災で鐵道が破損したに中南部からの貨物漸く出廻り二十四日の郵船大和丸は積荷一百餘噸に過ぎなかつたが二十六日の商船瑞穗丸は砂糖一萬三千噸を始め一萬六千噸を積み取つた然し之に依つて郵船は一航海片荷となり商船は六月十七日から二十六日まで四役の積荷六千三百二十六噸にて前年の同期に比し二千五百九十一噸減少してゐる、之を米と砂糖別に見ると米に於て三萬一千五百九十四袋、砂糖に於て三萬一千八百三十九袋減となつた譯である

全島中等學校長會議
けふから開く
出席者は三十四名

全島中等學校長會議は廿七、八兩日總督府會議室に於て午前八時より開催され出席校長は臺北第一中、[illegible]、師範、高女、實業學校等三十四名である、附議事項は

指示事項
一、國體の本義明徵
一、公民科の教授徹底
一、實業學校規程改正の趣旨徹底
一、學校の衛生改善
一、始政四十周年記念事業

諮問事項
一、參考圖書使用
一、生徒の衛生訓練
一、寄宿舍に於ける傳染病豫防
一、學校トラホームの豫防
一、記念博覽會

この外各校よりの提出の打合事項が十五件あり、これが濟んで昭和七、九年に開催した中等學校長會議に指示したる事項につき各校に於て實施したる施設の內容について詳細報告することになつてゐるが前二回に於ける指示事項は大體に於て御眞影並に勅語謄本の奉護、御眞影を奉拜せる圖書、新聞、雜誌等に關するもの、規律、教員の修養、學校職員の活動、國語教育の徹底、勤勞愛好精神の涵養、附屬小公學校の經營法、體育運動の合理化、教育の實際化、體育の指導等に關するものである

對岸教育視察と國語講習の擴大
臺北市教育會總會で決す

昭和十年度臺北市教育會總會は二十六日午後二時より臺北市の小公學校教員約四百五十名に來賓として藤田州教育課長、小松吉久外數氏出席の下に樺山小學校講堂に於て開催された、會は會長松岡市尹の現下の非常時に際し建國の大精神に則り民心の向ふ所を明にし確乎たる精神を以て第二の國民の養成に邁進され度い、特に地方制度の完全なる運用の爲に學校教育、社會教育の各種の施設に於て公民精神の振作に力められ度しとの希望的挨拶を以て始まり、千葉教育部長次の四項の會務報告をなし午後三時半終了した

一、昭和八年度教育會歲收支決算
二、同上事業報告
三、昭和十年度教育會歲收支豫算
四、同上事業計畫

因みに十年度の新事業計畫としては小學教員對岸視察中に對岸教育狀況視察が加へられたのと、從前は國語講習會は五學年以上の兒童にのみ行つて居たのを十年度より四學年以下にも行ふ事である、尙總會終了後出席者一同は督府石井地方課長の「新制度の趣旨とその大要」と題する講演を聽聽した

合同夜營に臺北も參加
指導者と健兒代表が

來る八月二日より六日間東京市で開催される全國少年團合同夜營に臺北市聯合少年團も參加する事に決し田村樺山少年團團長外各團の指導者八名は健兒十二名を引率して七月二十四日上京の豫定であるが合同キャンプ終了後健兒は內地各都市を見學し指導者は各聯合所に入所して健兒教育の實習を爲すと

銀塊持出しに巧妙なカラクリ
支那戎克船が對岸から

【基隆電話】最近對岸支那より基隆に入港する支那戎克船中特に[illegible]三人乃至四人と云ふヨットの樣な小型なものがその數を增し[illegible]支那沿岸で小型な[illegible]が少いと云ふ[illegible]のか不審がられてゐるが事情をきくと非常に巧妙な手段を用ゐてゐる事がわかつた、即ち彼等は支那に於て日本の明治時代に使用された古い一圓銀貨の型をつくつて日本銀貨を鑄造して船に積み込む[illegible]と云ふので當局も手の下し樣がない基隆に來る途中でそいつをつぶして銀塊にする、基隆の税關は銀塊なれば何事もなくOKと云ふ譯、少し手間がかかるが面白いテではある

始政記念 四十年間の臺灣
(24) 本社主催座談會

頭目の生擒に對し意味深長な返電
殺伐に陷らずして
總督の面目躍如（小松氏談）

小松 生蕃討伐隊は大正三年八月を以て臺北に凱旋しました、之にて佐久間總督の理蕃の事業は最後を閉づるのでありますが討伐中に於ける總督の行動は若者も能く及ばざる所で又其の[illegible]されたことは[illegible]はありません。[illegible]一言して置きたいことがあります。總督は大酋長を[illegible]して[illegible]、以上の[illegible]一巡して臺北で[illegible]の言を[illegible]て居られましたが「セラヲユフニ」で負傷されたため[illegible]實行不能に終りました、之れは[illegible]でありましたらうと總督を[illegible]ものがあります。[illegible]の部分をナイフでえぐり取れと云ふので[illegible]は之には困つた。どうして其傷をえぐり取る事が出來よう。然し總督に[illegible]を向いてまたかまたかと催促する。[illegible]出來た。[illegible]

上奏時間四十分

これも[illegible]總督の直話であるが總督が二度目の上京上奏の時上奏時間が四十分に亙つたので侍從もこんなに長時間に亙つた上奏は例の無い事だと申して居た相で、又上奏中總督は直立不動の姿勢で理路整然、時にユーモアを交へての言上に陛下はいとも御興味深く一御微笑あらせられたとの御事であります。[illegible]

軍服の改正と助骨の軍服

[illegible]

吉野丸また神戸で出港間際に異變
船員七名上陸した儘歸船せず
早大柔道部員十名が渡臺

【神戶二十六日發本社特電】[illegible]

謹告

當院外科外來診療所ハ二十二日夜火災ニ罹リマシタカラ同診療所ヲ直チニ第六病棟ニ移轉シ二十四日ヨリ平常通リニ一般外來患者ノ診療ニ從事致シマス

尙ホ病室、手術室等ハ異常アリマセン

御來院ハ從前通リ醫院正門ヨリ願ヒマス

昭和十年六月二十七日

日本赤十字社臺灣支部醫院

今日の船

▲出港
△東安丸 午前八時 安平高雄 商船

(基隆)
△入港 △印貨物船

△陽州丸 後四時 沖繩 同
△高千穗丸 後一時 門司 同
△東安丸 午前 同 同
がんぢす 午前 長崎 商船
△甲子丸 午前 大連 同
△石見丸 前六時 花蓮港 同
▲在港
瑞興丸 打狗 同
朝日丸 第三[illegible] 郵船

けふの天氣

△臺北地方 南西の和風
△北部地方 南西の和風
△昨日の最高溫度 九十一度五(午後三時)
(臺北觀測所發表)

特別廣告
內科花柳病 山本醫院

臺灣總督府屬
福山伊平儀
北投院に入院加療
中の處二十五日午後
七時死去致候仍而
明二十八日午後二時
[illegible]に於て
佛式葬儀相營候此段謹告仕候
昭和十年六月二十六日
臺北市[illegible]町一ノ五
男 魚谷信太郎
父 米澤富吉
親戚 奧田虎之子
友人代表 小笠原增次
塚原金達次 英亮 勝義 郎市 夫

佐々木氏慰勞晩餐會 【基隆電話】基隆消防組長佐々木國太郎氏今回勇退したが多年の功勞に酬ゆる爲有志發起となり二十八日午後六時半から公會堂に於て慰勞の晚餐會を催すと

千葉商館
坂東妻三郎
港の夜霧
名畫と大音樂
芳乃館

新音民館
心の花束
ブラウンのサーカス
かたみの傑作
大衆料金 40・60・100

鳳山丸在厦門港外 爲海關吏與便利屋爭鬪 停船約四時間

商船爾郵航路鳳山丸。較所豫定。遲延四時間。至去二十六日。午前九時。始入基隆港。船客合計五百六十一名。其延刻理由。卽厦門出港之時。有本島人走水者。憤慨中華稅關吏。嚴重取締銀塊密輸。乃執共同戰線。毆打稅關吏。海關吏等見勢不好。一旦歸去。及回船拔錨。航至海外。海關吏等。再追至同船。命其停船。稱爲得個事館說解。要求引渡毆打犯人。欲再搜查船內。致於港外。停船約四時間。再搜查時。走水者等。憤慨關吏之不法。聚合在二等客室。飲酒助勢。選出代表二名。在一等客室。迫其卽時歸去。形勢險惡。我領事館員接報。急往排解。終被海關吏。沒收銀貨三千圓而去。始得無事云。

對岸情報 兩軍衝突

鳳山丸。去二十六日。入基隆港。所齎情報如左。一、據厦門情報。距此一週間前。福建廣東省境蕉嶺附近。有中央。廣東兩軍衝突。殺入小戰鬪。由中央派往同地。有三個師。以巧妙戰術。嗾使土匪。使當廣東軍。隱在其背後之中央軍。袖手傍觀。詳細因中華新聞。禁止揭載。未由明白。又依胡漢民氏外遊。中央爲拔去眼上釘。廣東陳濟棠。因自昨年五全會議以來。中央不服行某種協定。殊形憤慨。至於衝突。二、鳳山丸往航之時。在厦門受衝突之中華軍艦。其後調査結果。損害輕微。商船會社。決定賠償其修理費約五百圓也。三、此次由中央。對福建省黨部。於極秘裡。傳到排日强化指令。發露蔣介石之二重政策。又汕頭。現尙有脅迫辦理日貨之中華商人。故不得買賣。商人殊爲苦痛云。

陸相求新財源研究 政府並審議會安處 時局有關今後頗堪注目

東京二十六日電。林陸相二十五日。在豫算閣議席上。代表軍部。所述意見如左。

爲發見將來新規財源。訂審議會要根本研究。以迫岡田首相之事。頗見重視。此因近時々局重大。軍事費增加。勢不可避。乃一部動輒藉口於財政與國防之調整。要望節減軍事費。陸相故述軍部年來之主張。岡田首相。爲內閣審議會會長。約以考慮。是亦當然。目下審議會。諸問中諮問第二號。政府亦點考慮。當求結論。政府並審議會內。今後如何對付。頗見注目云。

首相參內

東京二十六日電。岡田首相。二十六日午後一時半參內謁聖。奏聞華北情勢其後經過。並二十五日豫算閣議。決定明年度豫算編成方針。其他一般政務。奉答種々御問。而退闕下云。

陸相參內

東京二十六日電。林陸相。二十六日午後二時。參內謁聖。奏聞滿洲國視察結果滿洲國現情。並我對滿國策。約二時久。並奉答種々御問。同四時退下云。

至今朝無情報 國境警隊安否 關東軍會議

新京二十六日急電。獨石口北方。滿洲國領內國境警察隊。自二十四日午後一時以來。至二十六日午前十時。民政部本部。不接情報。隊員安否。全加憂慮。關東軍。開宋哲元軍再三不法行爲。並國境警察救出事宜。二十六日午前九時。開幕僚會議。協議善後處置方策云。

察哈爾案圓滿 華方正式回答承認 卽以文書面交我方

北平二十六日急電。二十六日午前九時七分華方對土肥原關東軍司令官代理。回答其承認日方要求全部之旨。二十六日正午。在居仁堂。土肥原。秦德純兩氏。第二次會見。秦氏表明遺憾之意。正式以文書回答。而交土肥原少將。於是察哈爾事件。得見圓滿云。

秦德純氏面交 土肥原少將 文書解決

北平二十六日急電。二十五日深更。秦德純氏。土肥原少將。與雷壽榮氏。會見結果。華方決定宋哲元軍撤退。及與宋地帶設定。明記於回答文書之點。如案而行。雷氏辭去後。逐決定尊重日方意向。雷氏二十六日朝。再訪土肥原少將。磋商回答文書。卽時土肥原少將。亦同意之。與秦德純氏會見。秦氏因表事件發生遺憾之意。而誓今後保障。正式回交回答文書。於茲亘一週間。迂余曲折之事件。和平解決云。

秦德純氏 撤回辭表

北平廿六日急電。秦德純氏。因中央政府急電。事件解決條件承認。撤回辭表云。

臺北市 教育總會 廿六日開會

既報臺北市教育會總會。二十六日午後二時。開于樺山小學校講堂。出席者來賓府則石井地方課長。州則藤田教育課長。古賀後藤兩視學。河瀨二中校長。及小松吉久。小宮。鈴木兩州協議員多數來賓。暨會員約三百五十名。一同既就席。千葉會幹事開會詞。次松岡教育會長敍禮。千葉幹事就昭和八年度市教育會決算及事業報告。繼就十年度豫算書。同事業計畫等。詳細說明內容。各無異議通過。午後二時四十五分閉會。由是暫時休憩。同三時起。石井府地方課長就新制度之趣旨及其大要講演。同四時頃告畢。然後開懇親會。近五時散會。

紅頭嶼飛魚豐漁 發動機船勿往漁撈 州當局希望一般注意

高雄方面發動機船。最近因紅頭嶼近海。飛魚豐漁。出動該方面。爲流網撈漁。然發動機船之流網漁業。若非有許可。實違反漁業法施行規則。及臺東廳漁業取締規則。且該島耶美族。以飛魚爲唯一副産物。于祭祀上不可或缺。故憤慨發動機船之從事飛漁。新由理蕃政策上而言。對該方面出漁。希望一般漁業者。十分注意及之。又據木村馬尼拉總領事。對高雄州情報。比律賓。加拉央及巴達列島方面。木材藤等之林産物盜伐或密獵。頻起于日本漁師。同地官憲。對現況察該方面之甚利濃凝相報告。而藏相辭明以後增派監視船。故望出漁船注意。嘗州當局所談。

瑞芳庄轄 區委人選

基隆郡下瑞芳庄區委員。人選結果。任命左記二十九名。訂來二十八日。於庄衙。由宮川庄長。交付辭令。

▲柑子瀨 林阿吉。▲龍潭堵 林孫榮 同 長木森鄉。▲八分寮 易永和。▲鰎魚坑 許蕃。同 顏新昌。▲延子上天 同 春竹。▲楓子瀨 王文松。▲大坑埔 許景沿。▲新路尾。余有福。▲梨窯 林金。▲三瓜子坑。王萬居。▲九芎橋 鄭爸趕。▲猴硐 李建成。▲九分 蘇賢好。同 蘇盛。同 高神枝。同 翁尙。▲深澳 杜大禁。▲焿子寮 簡松森。同 郭山。▲金瓜石 游阿秋。同 黃仁祥。同 循深淵。▲南子若 吳查某。▲鼻頭 王水生。▲金瓜石 原義明。▲三爪子 陳新丁。▲九分 胡珍。

鹿港信組 來七月一日 廿週年祝

彰化郡鹿港信用組合。係大正四年創立。依役職員及組合員協力一致。受督府州郡表彰。已經數次。本年値滿二十週年。訂來七月十日午前十時。在同街公會堂。舉行盛大祝賀。又同日午後二時半起。在該會場。舉敬老會。目下組合當局。忙於一切云。一、開會辭。二、國歌合唱。三、戊申詔書捧讀。四、組合長式辭。五、退職役員感謝狀及記念品贈呈。六、勤續職員表彰及記念品贈呈。七、監督官訓示。八、來賓祝辭。九、祝電披露。十、受表彰者總代答辭。十一、閉會辭。

高雄市役所 刷新市政 按整理一二回

高雄市役所。自客年五月勃發中央卸市場。公費濫用兩事件。市民希陣容刷新。同年九月。松尾市尹就任以來。從于內外情勢。決將人事一新。爰制定課制。配換一部吏員。並調査全職員能率。成績。性行。境遇等。日前斷行整理。對庶務。財務。土木。水道各課員一名。衛生。敎育(社會係)勸業各課一名。計九名。命其提出辭表。按本月末發令。不久再行第二回整理。以改革各課。又依改正地方制度實施。新設選擧係及市政調査係。採用熟達之士。配置各課。以期市政運行圓滑云。

彰市鳳梨製造工人 爲合同故多歸失業 生計維艱者不乏其人

彰化市鳳梨之製造。以原料甚豐。日進月步。已設有八工場。每日從事男女職工。計千餘名。奈自報紙。發表合同以來。本期夏物製造。不過指定太和。永豐。東三三工場。目下雖製造中。其收容職工。僅三百餘名。餘殆失業。生計困難者不乏其人。希望會社。爲給與以一時的之救恤金云。

借取金首飾 賣却逃匿

嘉義郡水上庄苍口七〇四前科一犯張天河。年二十六。去四月上旬。對同所六九七張見中之妻張魏氏。故云其妻欲往親戚處遊玩。借出金首飾品五點。價格四十八圓。詐取後。賣與他人。逃匿不知去向。今回被張魏氏提出告訴。月二十三日。郡警察課云本李兩刑事。捕天河留置訊問中云。

夏季電音體操放送 全島四百五十處 參加人員按二十萬人

本年樂耳王(ラヂオ)體操。裨益于國民體育不少。同爲普及樂耳王體操。及保健思想。由文敎局。遞信部。放送協會。及全臺灣各市。街。庄主催。按自八月中旬起。凡十日間。每朝放送體操三十分。使一般吸收新鮮空氣。訂來二十八日。集主催關係者開磋商會。該體操會場。臺北市以外全島。(澎湖在內)有四百五十處。參加人員。按二十萬人。又臺北市體操場。爲新公園建築臺博會場。不能使用。決定利用高商運動場。榮地可廣場。大正公園。東本願寺。日新。老松兩公學校々庭。參加人員。按一萬人云。

詐漢得金 蓄妾豪遊

屏東警察署司法主任。偕同署吉富。蘇南刑事。去二十二日。晚往臺中。至翌二十三早。在臺中署宿舍調人數名。然後搭同日臺中驛南下急行歸去。據聞爲本居地熊本縣球磨郡岡原村大字宮原八百八十番地。現住所臺東廳臺東新町百三番地宮原義晴。年四

竹南庄公館 燒失住宅 媼傷生命危篤

竹南郡竹南庄公館六十番地。許金福。年二十一。其住宅于去二十六日午前零時半。突告火警。郡限川警部補。外巡查。壯丁團員等。急到現場。協力撲火。至一時半鎭火。燒失住宅一棟。而許之妻好。年五十七。熟睡中負大火傷。卽昇往郭公醫應急治療。生命危篤。出火原因不明。現調查中云。

呑金瓜子 二歲女斃命

彰化郡和美庄七張犁六一七番地。陳鄭孫陳氏玉。年二。去二十四日午前八時。在自宅正廳。其母切開金瓜時。誤呑瓜子。未幾斃命。有兒之人。事々均要注意之也。

七十七翁 苦病自縊

北斗郡大城庄下山腳四一八番地。蔡乞食。年七十七。最近身體老衰。近又罹胃疾。不堪痛苦。遂于去二十三日。午前四時半頃。縊死於同房中。

文山各庄聯合茶園 製茶品評會授與式

文山郡各庄聯合新設茶園並製茶品評會褒賞授與式。既如所報。去二十六日午前十時。假深坑庄役場樓上會議室。盛大舉行。會之役員會員。及來賓等。百數十名。一同席定。藤村郡會長。述開會辭。犬飼審査長。審査報告。吉田會長。授與褒賞。朗讀式辭。鈴木臺灣茶販賣所理事。劉州協。張庄長祝辭。出品人總代答辭。而後閉會。順到木柵公學校出品陳列場。觀覽出品茶。午後返役場樓上午餐。午後一時餘。一同退散。據犬飼氏報告內容。大要如左。一、階段茶園。此次出品爲面積一分地以上。二三年生茶樹者。新店庄五十二點。深坑庄五十一點。石碇庄五十點。坪林庄三十一點。總數百八十四點而詳審之。出品茶園。成績甚佳。以本郡急傾斜之地。可謂善利用。然爲腳茶。烏龍茶。一點五斤。出品蔡。尙多改善之地。總數百七十點。不問環境如何。一切佳妙。勿論當局指導得宜。出品技術亦進。以上審査結果。入賞者。茶園一等三點。二等八點。三等十五點。四等三十點。計五十六點。製茶特等一點。一等三點。二等十三點。三等十五點。四等二十一點。計五十三點。各入賞之人。揭之如左。

一點出品五斤成績極佳

茶園之部 一等石碇庄林川。新店庄高昔趨。深坑庄陳參。二等石碇庄黃安。深坑庄陳清。新店庄李在。同慶頭北。石碇庄陳振。坪林庄白笑。深坑庄王清潭。坪林庄詹榮。

製茶之部 特等深坑庄陳象。一等新店庄張水木。同高昔矩。同高水池。深坑庄深坑茶業公司。二等同黃幼英。同陳莊利。新店庄林合興。深坑庄張潭。新店庄林幼枝。深坑庄謝大目。新店庄市黎旺。坪林庄吳露勝。深坑庄陳興旺。新店庄材磯。石碇庄張再興。同黃神通。

褒賞之中。分知事賞。郡守賞。及臺灣茶販賣所。臺北茶商公會副賞。均見優厚。據列席最近各處茶業品評會某氏言。文山依然高出一頭地。出品茶。一斤有値十圓者云。

基隆

巡廻活寫

臺北州基隆郡。省欲對郡民普及地方制度改正旨趣。及其精神。計畫活動寫眞巡廻映寫。依左記日程公開。映寫題名。一、蝙蝠。二、鐵兵公民。三、盡忠報士。▲金山庄六月二十七日。▲萬里庄六月二十八日。▲瑞芳庄七月二日。▲平溪庄七月三日。▲雙溪庄七月四日。▲貢寮庄七月五日。▲七堵庄七月二十三日。

獻金神社

基隆郡瑞芳庄金原利公司。去二十一日。代表者周錦樹氏。向宮川庄長。提出參百金。寄附給神社建立費。美舉也。

金山

定期總會

基隆郡金山防狀組合。定來二十九日午前八時起。在庄公會堂。開第二回總會。

映寫活寫

此回地方制度改正。此際欲對一般人士。普及公民智識。州當局。依左記日程。在金山各地。上映社會教育活動寫眞。▲金山庄。六月二十七日午後七時起。於金包里慈護宮前。▲萬里庄。六月二十八日午後七時起。於瑪鍊公學校校庭。

宣傳防鼠

金山庄當局。因對防鼠。十分宣傳。去二十五日爲豫防日。是日松野分室主任。佐藤巡查部長。陳助役及諸係員出動。由金山青年團樂隊前導。行進金包里町。對一般。卽付防鼠傳單及小冊子等。

瑞光試飲

金山酒賣捌人及酒煙草小賣人組合。去二十二日午後半時半。在庄公會堂。招待有志者大多數。開谷川瑞光酒試飲會。席上由田村出張所長。及賣捌人許海亮氏敍禮。藤田庄長述謝試飲。至午後　時閉會。

桃園

野球比試

桃園郡下桃園小學校。桃園第一公學。南崁。坑子各公學校第六學年生。及高等科生諸選手。去二十三日午前九時起。比試野球。在桃園第一公學校運動場。桃園郡守及各小公校長立會。至午後五時終。桃園小學校優勝。次點桃園一公。

壯圖美擧

桃園街大廟口。合壯丁團員。震災當時。曾派遣到震災地。從事救護。隨後聘活動寫眞。在桃園座上映。募救濟金。至去二十五日。由團長蒐齊。得利益金百三十三圓二十七錢。卽送交于新竹州也。

新竹

寄附礎商

新竹市兒童遊園地建設問題。締少爲一萬圓。去二十五日午後一時。在市會議室。開寄附者礎商會。是日實木市尹。大江磯銀支店長。淸水。桑原各商工會議所員及市內有志三十餘列席。磋商結果。皆要成提案。至三時半解散。

稅金延納

新竹州之稅金。例年前期分。自八月十五日。至二十五日。本年因州下災害不少。特延一個月。卽七月十五日至二十五日。桃園郡。中壢郡。大溪郡三郡。不在此限。

開礎商會

新竹市。因八月一日起。市町改正實施。月二十六日午前九時。在市役所。會議室。開礎商會。

北斗

街庄會議

北斗郡街庄長會議。元定二十二日。嗣變更於月二十六日午前八時。在公會堂開會。當日聽取事項。一、關於制度改正一般民衆之意向。二、選擧違反防止效果的方法如何。三、立候補者之有無。又磋商事項一、關於改正制度追加豫算件。

興農例會

北斗郡興農倡和會。街庄支部月例研究會。本回輪値於二林支部。定來七月五、六日。兩日間。在彰化市八卦山溫泉開會。集合時間。五日午前十一時。到會場。同日午後一時開會。

方委會議

北斗郡二林庄方面委員會議。去二十四日。午後七時半。開于同庄會議室。協議。一、關於乞丐撲滅件。二、「資孫意之敎護所」件。希望事項。一、生活指導件。二、助成會員募集所關件。周知事項。一、方面委員囑託及所關件。二、方面委員新設衛生組介件。三、救助開始件。四、臺中州方面委員聯盟支部設置件。

員林

水利會議

員林水利組合。去二十五日午前九時起。招集轄下水利委員二十餘名。於組合會議室。就組合對豫役訴訟事件。及事業計畫等。開水利委員會議。至正午。全部照原案通過。技手彰化。員林。永靖。溪湖。北斗三郡守。亦臨席云。

開業披露

臺灣合同鳳梨株式會社。去二十五日午後七時。在員林弘國園。招待員林街郡官民四十餘名。開披露宴。會社一邊有星野常務取締役。及黑田員林出張所長外數名出席。先由星野常務致禮。次櫻澤郡守代表來一同述謝。至九時。賓散。

擧地鎭式

員林農業國民學校々地埋立工事巳完。自數日前。進入校舍宿舍之新築工事。二十六日午前八時。擧行地鎭式。

賣舊宿舍

永靖警察官吏派出所。決定全部改築。對其舊宿舍之處分。去二十四日午後一時。在員林郡警察課。附於競賣入札。其結果。五軒全部。以金百七十六圓爲最高。被新廳舍及宿舍建築請負人臺中市尾崎氏所落札云。

嘉義

方委礎商

臺南州下方面委員事務礎商會。月二十五六兩日間。各自午前九時半。開于嘉義市公會堂。列席官。臺州林田內務部長。伊藤教育課長。三上社會主事。川崎能勢兩書記。及方面委員二十一名。有附議磋商事項一件。指示事項十四件。注意事項十一件。磋商事項七件。希望事項十五件。

產技會議

嘉義郡庄長。及產業技手勸業會議。月二十五日午前九時。開于郡役所會議室。有江口郡守。津田庶務課長。並各係主任列席。附議左記事項。至十二時頃閉會。一、甘蔗栽培品評會之件。▲二、資驗品評會所關之件。▲三、潛洗池改修之件。▲四、清洗販賣統制之件。▲五、標準米査定會所關之件。

查究餘罪

嘉義市元町五丁目二二五李滄年三十。月二十五日午前三時頃。潛入市內南門町五丁目五二許氏粉宅內。竊取衣類。被元町派出所洪巡查逮捕。當場押送嘉義署。以數逐才盜那詐欺。現究餘罪中云。

臺南

喪葬改革

臺南警察署。爲改革喪葬陋習。令廢止諸無益之奢侈之擧。日來已命各保甲。傳諭人民。示所屬區域執除諸欵。而一般市民。咸以當局所示。俱屬至當。群皆樂從。將來南市葬禮諸俗。自不洗於惡俗。惟所言者。爲營花車業之某會社。此後或漸及於一部之倒退云。

警署召集

臺南警察署。去二十五朝六時許。在臺南公園。定期召集。由塙署長點檢服裝。備品。步武時。古谷野。秋谷。川野各主任。指揮敎練。告終後。築署長訓示諸警務要旨。講堂。礎商事務。近午解散。

詩壇

花蓮港晤竹峰宗兄　陳鐵綻

派衍源同自穎川。騷壇聚首忽多年。君今移住東臺好。話到桑榆感變遷。

輓王乾生先生　張奇生

壯年湖海領縱橫。老隱林泉志趣淸。鶴髮朱顏身尙健。登期一疾了殘生。

元日曾停問字車。幸盤共醉閱圖書。那知一別成千古。悔不時來候起居。

兩世論交四十年。心傷父執淚潸然。登堂無限悽惶感。一束生芻表寸虔。

北州同愛聯吟

冷藏庫　蘇子祥 謝一溉 選

右十一左十七　林夢梅

猩唇鯉尾無痕跡。鐵板銅爐冷氣高。公子調冰姿頻汝。玉壺偏貯客年醪。

左十二右十三　林炳文

自驚天六月高。此間寒氣盡留來。夏蟲難語秋蟲寂。一樣詩囚怨楚騷。

左十三右廿四　黃澂六

羨他結屋向如斯。室內錦冰冷氣高。好是此中藏食物。炎時絕不腐分毫。

右十四　陳伯華

亞鉛板製樓堅牢。個裡森々藥氣豪。漫作貯金同竝看。四時防腐冷難逃。

廣告

一泊一圓 大世界ホテル 支配人 許昆炎

味の素(あぢのもと)

送禮極品

宋先生在外經商多年、現已告假、要回鄕省親、自思故鄕親友、無一不愛用味の素調羮、因買極多、歡々喜々、坐膠皮車、望車站而進、

此味の素凡燕窩羮燒煎炸炒蒸等菜湯都可以應用烹調

(登錄商標)

宮內省御用達 味の素本舖 鈴木商店

6-124